ܩܠܐ ܣܘܪܝܝܐ

KOLO SURYOYO

വി. മർത്തമറിയം യൂത്ത് അസ്സോസിയേഷൻ മണർകാട് – മുഖപത്രം

ലക്കം –1 പുസ്തകം – 5 ജൂൺ– 2008

സുറിയാനി സഭയ്ക്ക് രണ്ടു മെത്രാപ്പോലീത്തമാർകൂടി

നവാഭിഷ്കതരായ മെത്രാപ്പോലീത്തന്മാർ പ. പാത്രിയർക്കീസ് ബാവായോടും, അഭി. കുറിയാക്കോസ് മാർ സേവേറിയോസ്, അഭി. കുറിയാക്കോസ് മാർ ഗ്രീഗോറിയോസ് എന്നീ മെത്രാപ്പോലീത്തന്മാരോടുമൊപ്പം.

കോട്ടയം: ക്നാനായ ഇടവകകൾക്ക് പുതിയ രണ്ട് സഹായ മെത്രാപ്പോലീത്തമാരെ സിറിയയിലെ ദമാസ്കസിൽവെച്ച് പ. സഖാപ്രഥമൻ പാത്രിയർക്കീസ് ബാവാ വാഴിച്ചു. കുറിയാക്കോസ് കോലത്ത് റമ്പാനേയും ജോബ് തോട്ടത്തിൽ റമ്പാനേയുമാണ് പ. പാത്രിയർക്കീസ് ബാവാ വാഴിച്ചത്. കുറിയാക്കോസ് കോലത്ത് റമ്പാന് മോർ ഈവാനിയോസ് കുറിയാക്കോസ് എന്നും ജോബ് തോട്ടത്തിൽ റമ്പാന് മോർ സിൽവാനോസ് ആയൂബ് എന്നുമാണ് പേര് നൽകിയിരിക്കുന്നത്. ക്നാനായ അതിഭദ്രാസനത്തിന്റെ ആർച്ച് ബിഷപ്പ് കുറിയാക്കോസ് മോർ സേവേറിയോസ്, കല്ലിശേരി മേഖലാ മെത്രാപ്പോലീത്ത കുറിയാക്കോസ് മോർ ഗ്രീഗോറിയോസ്, കാനഡ മുൻ ആർച്ച് ബിഷപ്പ് മോർ തീമോത്തിയോസ് അപ്രേം ആബുദ, ആകമാന സുറിയാനി സഭയുടെ എപ്പിസ്കോപ്പൽ സിനഡ് സെക്രട്ടറി മോർ തെയോഫിലോസ് ജോർജ് സലീബ, ലബനോൻ ആർച്ച് ബിഷപ്പ് ദാനിയേൽ മോർ ക്ലീമീസ് എന്നീ മെത്രാപ്പോലീത്തന്മാർ സഹകാർമ്മികരായിരുന്നു. സഭാ വൈദീകരും വിശ്വാസികളുമടക്കം എഴുപത്തഞ്ചോളം പേരടങ്ങുന്ന സംഘം ചടങ്ങിൽ പങ്കെടുക്കാൻ കേരളത്തിൽനിന്ന ദമാസ്ക്കസിൽ എത്തിയിരുന്നു.

പൊതുവാർഷികം നടത്തി

സൺഡേസ്കൂൾ വാർഷികത്തോടനുബന്ധിച്ച് നടന്ന പൊതുസമ്മേളനം അഭി. ഡോ. ഗീവർഗീസ് മാർ കൂറിലോസ് മെത്രാപ്പോലീത്ത ഉദ്ഘാടനം ചെയ്യുന്നു. വികാരി വന്ദ്യദിവ്യശ്രീ ഇ. ടി. കുറിയാക്കോസ് കുര്യാക്കോസ് കോർഎപ്പിസ്ക്കോപ്പ സമീപം

മണർകാട്: വി. മർത്തമറിയാം യാക്കോബായ കത്തീഡ്രലിന്റെ കീഴിൽ പ്രവർത്തിക്കുന്ന 16 സൺഡേസ്കൂളുകളുടെയും ആഭിമുഖ്യത്തിൽ പൊതുവാർഷികം ജൂൺ 15–ന് നടത്തി. നിരണം ഇടവകയുടെ അഭിവന്ദ്യ ഗീവർഗീസ് മോർ കൂറിലോസ് മെത്രാപ്പോലീത്ത തിരുമനസ്സുകൊണ്ട് യോഗം ഉദ്ഘാടനം ചെയ്തു. സർക്കാരിന്റെ പൂർണ്ണ നിയന്ത്രണത്തിലുള്ള വിദ്യാഭ്യാസ മേഖലയിൽ പരീക്ഷകൾ പോലും കുറ്റമറ്റതായി നടത്തുവാൻ സാധിക്കാത്ത സാഹചര്യത്തിൽ പൂർണ്ണമായും പരാതികൾ ഇല്ലാതെ സൺഡേസ്കൂളിന്റെ പ്രവർത്തനങ്ങൾ നടത്തുവാൻ സാധിക്കുന്നത് അഭിമാനകരമാണ്. സൺഡേസ്കൂൾ പഠനവും തുടർന്ന് അദ്ധ്യാപകനായും സേവനം ചെയ്തതിനാൽ ആണ് ഈ നിലയിൽ എത്തിച്ചേർന്നത് എന്ന് തിരുമേനി ഓർമ്മിപ്പിച്ചു. സൺഡേസ്കൂളുമായി ബന്ധപ്പെട്ട പരിപാടികളിൽ പങ്കെടുക്കുവാൻ ഉള്ള പ്രേരണയും ഇതു തന്നെ ആണ്. ഇടവക വികാരി വന്ദ്യദിവ്യശ്രീ ഈ. ടി. കുര്യാക്കക്കോസ് കോർ എപ്പിസ്ക്കോപ്പ അദ്ധ്യക്ഷത വഹിച്ചു. ഇൻസ്പെക്ടർ റവ. ഫാദർ മാത്യു എം. ബാബു വടക്കെപറമ്പിൽ പ്രസംഗിച്ചു. ഡിസ്ട്രിക്ട് തലത്തിൽ പാഠ്യപാഠ്യേതര മത്സരങ്ങളിൽ സമ്മാനർഹരായവർക്കുള്ള പാരിതോഷികം അഭിവന്ദ്യ തിരുമനസ്സുകൊണ്ട് നൽകി.

നവീന ക്രിസ്തീയ കൂട്ടായ്മകൾ – ഒരു വിശകലനം

മാത്യൂസ് മോർ അപ്രേം മെത്രാപ്പോലീത്ത

സമകാലീന കേരള സമൂഹത്തെ ഗ്രസിച്ചിരിക്കുന്ന ഒരു വലിയ വിപത്താണ് വ്യാജ അദ്ധ്യാത്മീകതയുടെ (Psuedo Spirituality) വളർച്ചയും ആൾ ദൈവങ്ങളുടെ പ്രത്യക്ഷപ്പെടലും, വ്യാജ അദ്ധ്യാത്മീകത ഏറ്റവും കൂടുതൽ കാണുന്നത് സുവിശേഷത്തിന്റെ മറവിലുള്ള ക്രിസ്തീയ കൂട്ടായ്മകളിലാണ്. എല്ലാ മതങ്ങളിലും വ്യാജ ആദ്ധ്യാത്മീക വളർച്ച കാണുന്നുണ്ടെങ്കിലും ഈ ഹൃസ്വലേഖനത്തിൽ ക്രിസ്തീയ മേഖലകളിലെ വ്യാജമായ ആദ്ധ്യാത്മീകതയെ വേദശാസ്ത്രപരമായി വിലയിരുത്തുകയാണ് ചെയ്യുന്നത്.

സഭയും സുവിശേഷവും രണ്ടായി കാണുന്നു.

സഭാ വ്യത്യാസമില്ലാത്ത സുവിശേഷം എന്ന പേരിൽ ആളുകളെ സംഘടിപ്പിച്ച് സഭയേയും സുവിശേഷത്തേയും തമ്മിൽ വേർതിരിച്ച് തെറ്റായ ഒരു ആദ്ധ്യാത്മീകത പ്രചരിപ്പിക്കുന്നു. ഇത് തെറ്റായ ഒരു ആദ്ധ്യാത്മീകതയാണ്. സഭയേയും സുവിശേഷത്തേയും രണ്ടാക്കി സഭയിൽനിന്ന് വചന പ്രഘോഷണത്തെ മാറ്റി നിർത്തി യഥാർത്ഥത്തിൽ സുവിശേഷം സഭയുടേതാണ്. സഭയോട് ചേർന്ന് നിന്നാണ് സുവിശേഷം അറിയിക്കേണ്ടത്. സഭയിൽനിന്നും മാറി സഭ വ്യത്യാസം ഇല്ലാത്ത സുവിശേഷം ഇല്ല. വേദപുസ്തകം തന്നെ ക്രോഡീകരിച്ചതും അതിന്റെ ആധികാരികത നിശ്ചയിച്ചതും സഭയാണ്. അതുകൊണ്ട് തന്നെ വേദപുസ്തകം വ്യാഖാനിക്കേണ്ടതും, പ്രസംഗിക്കേണ്ടതും സഭയോട് ചേർന്നു നിന്നാവണം. സഭാ വ്യത്യാസം ഇല്ലാത്ത സുവിശേഷം എന്ന് പറയുമ്പോൾ, വിശ്വാസവും സുവിശേഷവും തമ്മിൽ ബന്ധമില്ലാത്തതായി തീരുന്നു. അതുകൊണ്ട് സഭ, സുവിശേഷം ആരാധന, കൗദാശിക പാരമ്പര്യങ്ങൾ വേദവ്യാഖ്യാനങ്ങൾ ഇവയെല്ലാം ഒരു ചങ്ങലയിലെ വിവിധ കണ്ണികളായി പരസ്പരം ബന്ധപ്പെട്ടു കിടക്കുന്നു.

(ശേഷം പേജ് 3–ൽ)

പ്രഥമബലി അർപ്പിച്ചു

മണർകാട്: യാക്കോബായ സുറിയാനി സഭയുടെ ചാരിറ്റബിൾ വിഭാഗമായ കേഫായുടെ നേതൃത്വത്തിൽ ഗ്രാമറ്റത്തിൽ പ്രവർത്തിക്കുന്ന അമ്മവീടിനോട് അനുബന്ധിച്ച് നിർമ്മിച്ച ചാപ്പലിൽ ശ്രേഷ്ഠ കാതോലിക്ക ബാവാ പ്രഥമ ബലി അർപ്പിച്ചു. അനേകം വിശ്വാസികൾ വി. കുർബ്ബാനയിൽ പങ്കെടുത്ത് അനുഗ്രഹം പ്രാപിച്ചു.

വാർഷികം ആഘോഷിച്ചു

മണർകാട്: സെന്റ് മേരീസ് കത്തീഡ്രലിന്റെ കീഴിൽ പ്രവർത്തിക്കുന്ന അമയന്നൂർ സൺഡേസ്കൂളിന്റെ വാർഷികം സൺഡേസ്കൂൾ ഹാളിൽവച്ച് റവ. ഫാ. മാത്യു എം. ബാബുവിന്റെ അദ്ധ്യക്ഷതയിൽ മെയ് 25-ാം തീയതി ആഘോഷിച്ചു. റവ. ഫാ. തോമസ് കറുകപ്പടിൽ ഉദ്ഘാടനം ചെയ്തു. റവ. ഫാ. മാത്യു എം. ബാബു വടക്കേപ്പറമ്പിൽ,സണ്ടേസ്കൂൾ ഹെഡ്മാസ്റ്റർ ജേക്കബ് മത്തിൽപ്പറമ്പിൽ തുടങ്ങിയവർ സംസാരിച്ചു.

ഫെയർവെൽ

മണർകാട്: സെന്റ് മേരീസ് സ്കൂൾ ഓഫ് നേഴ്സിംഗിലെ 30-ാം ബാച്ചിന്റെ ഫെയർവെൽ നടത്തി. യോഗത്തിൽ മണർകാട് കത്തീഡ്രൽ സെക്രട്ടറി അദ്ധ്യക്ഷത വഹിച്ചു. ഹോസ്പിറ്റൽ എ. ഒ., പള്ളി സെക്രട്ടറി, ഡോക്ടേഴ്സ്, നേഴ്സിംഗ് സൂപ്രണ്ട്, പ്രിൻസിപ്പൽ എന്നിവർ ആശംസാപ്രസംഗം നടത്തി. വിദ്യാർത്ഥികൾക്കുള്ള മെമെന്റോ യോഗത്തിൽ നൽകി

അനുസ്മരണസമ്മേളനം

മണർകാട്: മെയിൽ നേഴ്സസ് അസോസിയേഷന്റെ ആഭിമുഖ്യത്തിൽ സെന്റ് മേരീസ് ഹോസ്പിറ്റലിൽ ഡോ. ശ്രീമതി. ഏലിയാമ്മകുര്യൻ ജോർജ് അനുസ്മരണ സമ്മേളനം നടത്തി. അസോസിയേഷൻ പ്രസിഡന്റ് അജീഷ് ഏബ്രഹാം മൈലക്കാട്ട് അദ്ധ്യക്ഷത വഹിച്ചു. വിവിധ രാഷ്ട്രീയ സാമൂഹ്യ രംഗങ്ങളിൽപ്പെട്ടവർ പങ്കെടുത്തു. ആതുര ശുശ്രൂഷ രംഗത്ത് നൽകിയിട്ടുള്ള വിലപ്പെട്ട സേവനങ്ങൾ യോഗത്തിൽ അനുസ്മരിച്ചു. ഏറ്റവും കൂടുതൽ മാർക്ക് വാങ്ങുന്ന നേഴ്സിംഗ് വിദ്യാർത്ഥിക്ക്, ഡോ. ശ്രീമതി ഏലിയാമ്മ കുര്യൻ ജോർജ്ജ് മെമ്മോറിയൽ ക്യാഷ് അവാർഡ് നൽകുവാൻ യോഗം തീരുമാനിച്ചു. ചെറിഷ്, ജിജോ,ഷിബു, ജെയ്മോൻ എന്നിവർ പ്രസംഗിച്ചു.

പൗരസ്ത്യ സുവിശേഷ സമാജത്തിന് പുതിയ ഭാരവാഹികൾ

മെയ് 22-ന് പെരുമ്പാവൂർ ഇരിങ്ങോളിലുള്ള പൗരസ്ത്യ സുവിശേഷ സമാജം ആസ്ഥാനത്ത് ചേർന്ന വാർഷിക പൊതുയോഗം പുതിയ ഭാരവാഹികളെ തിരഞ്ഞെടുത്തു. പ്രസിഡന്റ് ഗീവർഗീസ് മോർ പോളികാർപ്പസ് മെത്രാപ്പോലീത്താ, വൈസ്

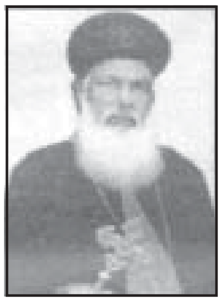

പ്രസിഡന്റ് മർക്കോസ് മോർ ക്രിസോസ്റ്റമോസ് മെത്രാപ്പോലീത്ത, ജനറൽ സെക്രട്ടറി ഫാ. പൗലോസ് പാറേക്കര.

യാക്കോബായ സഭ നേതൃത്വ ക്യാമ്പ്

കോട്ടയം: യാക്കോബായ സഭ കോട്ടയം ഭദ്രാസന പ്രാർത്ഥന സമാജത്തിന്റെ സഹകരണത്തോടെ കോട്ടയം ഭദ്രാസനത്തിലെ ആദ്ധ്യാത്മിക സംഘടനാ ഭാരവാഹികളെ പങ്കെടുപ്പിച്ചുകൊണ്ട് നേതൃത്വ പരിശീലന ക്യാമ്പ് കോട്ടയം സെന്റ് ജോസഫ് കത്തീഡ്രലിൽ ജൂൺ 21-ന് നടന്നു. ഇടവക മെത്രാപ്പോലീത്ത തോമസ് മോർ തീമോത്തിയോസ് പരിശീലന ക്യാമ്പ് ഉദ്ഘാടനം ചെയ്തു. എച്ച്. ആർ. ഡി. കൺസൾട്ടന്റ് വാമനകുമാർ എൽ.എൽ.ബിയും. സംഘവും പരിശീലന ക്ലാസ്സ് നയിച്ചു. കിഴക്കേടത്ത് കുര്യാക്കോസ് കോർഎപ്പിസ്കോപ്പായുടെ അദ്ധ്യക്ഷതയിൽ കൂടിയ സമ്മേളനത്തിൽ ഫാ. ഗീവർഗീസ് നടുമുറിയിൽ, ഫാ.വിജു ഏബ്രഹാം തടത്തിപ്പറമ്പിൽ എന്നിവർ പ്രസംഗിച്ചു.

പരിശുദ്ധ അഫ്രേം പ്രഥമൻ ബാവാ (1887 – 1957) ഓർമ്മ: ജൂൺ 27

ഫാ. കെ. എം. രാജൻ M.Sc., M.Ed., Ph.D.

മൂസലിലെ (Mosul, Iraq) ശ്രേഷ്ഠരായ ബർസൗം കുടുംബത്തിൽ എസ്തേഫാന്റേയും ശുശാന്റെയും മകനായി 1987 ജൂൺ 15-ാം തീയതി അഫ്രേം ജനിച്ചു. ഇയ്യോബ് എന്നായിരുന്നു മാമോദീസാ പേര്.

1905-ൽ ടർക്കിയിലെ മർദ്ദീൻ പട്ടണത്തിലുള്ള സഫറാൻ (Zafaran) ദയറായിൽ വൈദികവിദ്യാഭ്യാസം ആരംഭിച്ചു. 1905 തുലാം 3-ാം തീയതി മോർ ദിവന്നാസിയോസ് ബഹനാൻ മെത്രാപ്പോലീത്തായിൽനിന്ന് യൗഫുക്കദിയക്നോ പട്ടം സ്വീകരിച്ച് കുർക്കുമ ദയറായിൽ താമസിച്ചു. 1907 മീനം 31-ാം തീയതി അബ്ദെദാലോഹോ ദ്വിതീയൻ പാത്രിയർക്കീസ് ബാവാ പൂർണ്ണ ശെമ്മാശനാക്കുകയും അഫ്രേം എന്ന് പേർ വിളിക്കുകയും ചെയ്തു. 1907 മേടം 1-ാം തീയതി റമ്പാനാക്കുകയും 1908 മീനം 8-ാം തീയതി കശീശയായി പട്ടം കൊടുക്കുകയും ചെയ്തു. 1911-ൽ ദയറായിൽ അച്ചടി ശാലയുടെ ചുമതല അഫ്രേം കശീശായെ ഏല്പിച്ചു. 1916-ൽ അബ്ദുള്ള ദ്വിതീയന്റെ പാത്രിയർക്കാ തെരഞ്ഞെടുപ്പിൽ ഊർശ്ലേം മെത്രാപ്പോലീത്തായുടെ പ്രതിനിധിയായി സുന്നഹദോസിൽ സംബന്ധിച്ചു. 1918 മെയ് 20-ാം തീയതി മർദ്ദീനിലെ സിംഹാസനപള്ളിയിൽവച്ച് പ. ഏലിയാസ് തൃതീയൻ പാത്രിയർക്കീസ് ബാവാ സിറിയാ ഭദ്രാസനത്തിനുവേണ്ടി മോർ സേവേറിയോസ് അപ്രേം എന്ന പേരിൽ മെത്രാപ്പോലീത്തയായി വാഴിച്ചു. 1913-1926 കാലഘട്ടത്തിൽ ഓക്സ്ഫോർഡ്, കേംബ്രിഡ്ജ് തുടങ്ങി വിശ്വപ്രസിദ്ധ സർവ്വകലാശാലകളിലും, ലൈബ്രറികളിലും പര്യടനം നടത്തി. ഗവേഷണ ചാതുര്യത്തോടെ ഗ്രന്ഥങ്ങളും, ലേഖനങ്ങളും തയ്യാറാക്കി. അഭി. തിരുമേനി 1927-ൽ പ. പാത്രിയർക്കീസ് ബാവായുടെ നിർദ്ദേശപ്രകാരം സർവ്വരാജ്യസഖ്യത്തിൽ (League of Nations) ഒന്നാം ലോകമഹായുദ്ധശേഷം സുറിയാനിക്കാർക്കുണ്ടായ ബുദ്ധിമുട്ടുകളെക്കുറിച്ച് സംസാരിച്ചു.

പ. പാത്രിയർക്കാ പ്രതിനിധി എന്ന നിലയിൽ അമേരിക്ക, കാനഡ മുതലായ രാജ്യങ്ങൾ സന്ദർശിച്ച് സുറിയാനിക്കാരായ കുടിയേറ്റക്കാർക്കുവേണ്ടി പള്ളികൾ പണിയുന്നതിന് നേതൃത്വം നൽകി. സുറിയാനി സഭയേയും ഭാഷയേയും സംബന്ധിച്ച് പ്രൊവിഡൻസ്, ചിക്കാഗോ എന്നീ സർവ്വകലാശാലകളിൽ പ്രബന്ധങ്ങൾ അവതരിപ്പിച്ചു. ചിക്കാഗോ സർവ്വകലാശാല പൗരസ്ത്യ സംഘത്തിൽ ബാവായ്ക്ക് അംഗത്വം നൽകി. ആദരിച്ചു. 1927-ൽ (ഓഗസ്റ്റ് 3-21) അപ്പോസ്തോലിക പ്രതിനിധിയെന്ന നിലയിൽ വിശ്വാസം, ആരാധനക്രമം എന്നിവയെ സംബന്ധിച്ച് ജനീവ, ലുസാൻ എന്നീ സ്ഥലങ്ങളിൽ നടന്ന ലോകസമ്മേളനങ്ങളിൽ സംബന്ധിച്ചു. ഹോംസിലെ മെത്രാസന അരമനയും, ബെയ്റൂട്ടിലെയും, ആലപ്പോ, ലബനോനിലെ സഹലേ എന്നിവിടങ്ങളിലെ ദൈവാലയങ്ങളും പണികഴിപ്പിച്ചു. സഹലേ പട്ടണത്തിൽ ഒരു വൈദിക സെമിനാരി സ്ഥാപിച്ചു. പിന്നീട് ഈ സെമിനാരി മൂസലിലേക്കും ബെയ്റൂട്ടിലേക്കും മാറ്റുകയുണ്ടായി.

പ. ഏലിയാസ് തൃതിയൻ ബാവാ കാലം ചെയ്തപ്പോൾ കൈമാഖമായി തെരഞ്ഞെടുക്കപ്പെട്ടു. 1933 ജനുവരി 16-ാം തീയതി സമ്മേളിച്ച ആകമാന സുറിയാനി സഭയുടെ സുന്നഹദോസ് മോർ സേവേറിയോസ് അപ്രേം മെത്രാപ്പോലീത്തായെ പാത്രിയർക്കീസായി തെരെഞ്ഞെടുത്തു. 1933 ജനുവരി 30-ാം തീയതി ഹോംസിൽവച്ച് സ്ഥാനാരോഹണം നടന്നു. പ. പാത്രിയർക്കീസ് ബാവാമാരുടെ ഗണത്തിൽ പ. മിഖായേൽ റാബോ (1166-1199) ബാവായെപ്പോലെ വിഖ്യാതനാണ് പ. അഫ്രേം പ്രഥമൻ ബാവാ. മുപ്പതു വർഷത്തിലധികം (1906-1936) ചരിത്രസംബന്ധമായ ഗവേഷണത്തിലും രചനയിലും ബാവ ശ്രദ്ധ പതിപ്പിച്ചു. സുറിയാനി, അറബി, ലാറ്റിൻ, ഫ്രഞ്ച്, ജർമ്മൻ എന്നീ ഭാഷകൾ അനായാസം കൈകാര്യം ചെയ്യുമായിരുന്നു. ബാർ എബ്രായയുടെ കാലഘട്ടത്തിനുശേഷമുള്ള (1286-1940) സഭാ ചരിത്രത്തിലാണ്. ഏറെ സംഭാവനകൾ നൽകിയിട്ടുള്ളത്. കുർക്കുമാ ദയറായുടെ ചരിത്രം, സുറിയാനി ഭദ്രാസന ഇടവകകളുടെ ചരിത്രം (1687-1768), പുതിയ നിയമസഭയുടെ നാലാം നൂറ്റാണ്ടുവരെയുള്ള ചരിത്രം, സുറിയാനിക്കാരായ ദൈവവിജ്ഞാന പണ്ഡിതരുടെ ജീവചരിത്രങ്ങൾ, തുറബ്ദീന്റെ ചരിത്രം, ബേറുലേ-ബ്-ദീറേ (ചിതറിക്കിടക്കുന്ന രത്നങ്ങൾ), അറബി സുറിയാനി നിഘണ്ടു എന്നിവ അവയിൽ ചിലതുമാത്രമാണ്.

വയലിപ്പറമ്പിൽ മോർ ഗ്രീഗോറിയോസ്, മുളയിരിക്കൽ മോർ സേവേറിയോസ്, ഏബ്രഹാം മോർ ക്ലീമീസ്, പൗലോസ് മോർ പീലക്സിനോസ് (ശ്രേഷ്ഠ ബസേലിയോസ് പൗലോസ് ദ്വിതീയൻ ബാവാ) എന്നീ മെത്രാപ്പോലീത്താമാരെ വാഴിച്ചത്, പ. അപ്രേം പ്രഥമൻ ബാവായാണ്. ആലുവായിലെ വലിയ തിരുമേനിയെ പ. പിതാവ് വളരെയധികം സ്നേഹിച്ചിരുന്നു. പിൻഗാമികളായ പ. യാക്കോബ് തൃതീയൻ ബാവായെ മെത്രാപ്പോലീത്തയായി വാഴിച്ചതും, ഇപ്പോഴത്തെ പ. സഖാ പ്രഥമൻ ബാവാ റമ്പാനായിരുന്നപ്പോൾ പാത്രിയർക്കേറ്റിലെ ഫസ്റ്റ് സെക്രട്ടറിയായി നിയമിച്ചതും പ. അപ്രേം പ്രഥമൻ ബാവായാണ്.

പ. ബാവാ 1967 ജൂൺ 23-ാം തീയതി കാലം ചെയ്തു. ഹോംസിലെ സൂനോറോ പള്ളിയുടെ വടക്കേ ത്രോണോസിന്റെ വടക്കു ഭാഗത്തായി കബറടക്കി.

അലക്സാന്ത്രിയായിലെ വി. കൂറിലോസ് (378 – 444)

വചനമായ ദൈവം ശരീരിയായി തീർന്നുവെന്നു നമ്മുടെ കർത്താവായ യേശുമിശിഹായുടെ മനുഷ്യാവതാരത്തെക്കുറിച്ചു സ്പഷ്ടമായി തെളിയിച്ചവനും സത്യവാനും ഉന്നതഗോപുരവുമായ പ്രസിദ്ധനായ മോർ കൂറിലോസ് 412-ൽ അലക്സാന്ത്രിയ പാത്രിയർക്കീസായി അവരോധിക്കപ്പെട്ടു. 431-ലെ എഫേസോസ് സുന്നഹദോസിനു നായകത്വം വഹിക്കുകയും നെസ്തോറിയൻ വേദവിപരീതത്തിനെതിരായി ശക്തമായി നിലകൊള്ളുകയും മറിയാം ദൈവമാതാവാണെന്നും ദൈവത്തെ മറിയാം ഉദരത്തിൽ വഹിച്ചുവെന്നും കുരിശിൽ കഷ്ടത സഹിച്ചതു ദൈവം തന്നെയാണെന്നും ഉറപ്പിച്ചു പഠിപ്പിച്ചു.

അലക്സാന്ത്രിയായിൽ ജനിച്ചു വളർന്ന കൂറിലോസ് അവിടുത്തെ പാത്രിയർക്കീസായിരുന്ന തേയോഫിലോസിന്റെ സഹോദരിപുത്രനായിരുന്നു. അവിടെ മാതുലന്റെ ശിഷ്യത്വത്തിൽ വൈദിക വിദ്യാഭ്യാസം നടത്തിയ വി. കൂറിലോസ് സഭാപരമായ ഉപദേശങ്ങളും പിതാക്കന്മാരുടെ പഠിപ്പിക്കലുകളും മനസ്സിലാക്കേണ്ടതിന് സന്യാസികളോടൊപ്പം കുറെനാൾ താമസിച്ചു. ആചാരങ്ങളും അനുഷ്ഠാനങ്ങളും മനസ്സിലാക്കി തിരിച്ചുവന്ന കൂറിലോസിനെ തെയോഫിലോസ്, ശെമ്മാശനാക്കുകയും അലക്സാന്ത്രിയായിലെ കത്തീഡ്രൽ പള്ളിയിൽ പ്രസംഗകനായി നിയമിക്കുകയും ചെയ്തു. അതോടെ അദ്ദേഹത്തിന്റെ പ്രസിദ്ധി എല്ലാ ദേശങ്ങളിലും വ്യാപിച്ചു. സത്യവിശ്വാസത്തിനെതിരായുള്ള പ്രവർത്തനത്തേയും ഉപദേശത്തേയും വിട്ടുവീഴ്ച

(ശേഷം പേജ് 7-ൽ)

ജൂൺ മാസത്തിൽ ഓർമിക്കാൻ

തീയതി	വിശേഷം
5	മോർ ഒസ്താത്തേവോസ്.
10	സെഹിയോൻ മാളികയിൽ യാക്കോബ് ശ്ലീഹായുടെ പ്രഥമബലി അർപ്പണം.
11	മാർ ബർത്തുൽമായി ശ്ലീഹായുടെ ഓർമ്മ. ക്നാനായ ഇടവകയുടെ ഗീവറുഗീസ് മോർ സേവേറിയോസ്.
12	രക്തസാക്ഷിയായ ബാർബറയും യൂലിയാനയും.
13	ഏലിയാ പ്രവാചകൻ.
14	ആമോസ് പ്രവാചകൻ.
15	ദൈവമാതാവിന്റെ നാമത്തിൽ ആദ്യം പള്ളി സ്ഥാപിച്ച പെരുന്നാൾ.
16	ശ്ലീഹാ നോമ്പ് ആരംഭം.
17	ബന്യാമീൻ ജോസഫ് മോർ ഒസ്താത്തിയോസ് (മഞ്ഞിനിക്കര 2004).
19	ഊർശ്ലേമിലെ ഒന്നാമത്തെ എപ്പിസ്കോപ്പയും പുണ്യവാനും, ശ്ലീഹായും സഹദായും, ആദ്യം വി.കുർബ്ബാന അർപ്പിച്ചവനുമായ മോർ യാക്കോബിന്റെ ഓർമ്മ.
23	അന്ത്യോഖ്യായുടെ മോർ അപ്രേം പ്രഥമൻ പാത്രിയർക്കീസ് ബാവാ (ഹോംസ്).
24	മോർ യൂഹാനോൻ മാംദോനോയുടെ ജനനത്തിന്റെ ഓർമ്മ. തെക്കൻപറവൂർ സെന്റ് ജോൺസ് യാക്കോബായ പള്ളി.
26	മോർ യാക്കോബ് തൃതീയൻ പാത്രിയർക്കീസ് ബാവ (അന്ത്യോഖ്യാ).
29	ശ്ലീഹാ നോമ്പ് വീടൽ. ശ്ലീഹാ നോമ്പിന്റെ അവസാനവും മോർ പത്രോസ് പൗലൂസ് ശ്ലീഹന്മാരുടെ ഓർമ്മയും. കുറുപ്പംപടി മലേക്കുരിശുപള്ളി. നീറാംമുകൾ യാക്കോബായ പള്ളി. നടമ, മീനങ്ങാടി സെന്റ് പീറ്റേഴ്സ് & സെന്റ് പോൾസ് പള്ളി.
30	12 ശ്ലീഹന്മാരുടെ ഓർമ്മ.

നവീന ക്രിസ്തീയ കൂട്ടായ്മകൾ

(പേജ് 1-ൽ നിന്നും തുടർച്ച)

ആദ്ധ്യാത്മീക ചൂഷണം

വ്യാജ ആദ്ധ്യാത്മീകതയുടെ വളർച്ച അടിസ്ഥാനപ്പെട്ടിരിക്കുന്നത് ജനങ്ങളുടെ വൈകാരിക ദുർബലതയുടെ ചൂഷണത്തിലാണ്. വിവിധതരം മാനസിക സംഘർഷം ഉള്ള ആളുകളെ കൂടുതൽ ചൂഷണത്തിന് വിധേയമാക്കിയിരിക്കുകയാണ് ഇത്തരം ആദ്ധ്യാത്മീക യോഗങ്ങളിൽ സംഭവിക്കുന്നത്. അത്ഭുതങ്ങൾക്കും അതിശയങ്ങൾക്കും പ്രാധാന്യം നൽകി ദൈവത്തെ അവതരിപ്പിക്കുന്നത് ദൈവത്തിൽനിന്ന് ലഭിക്കുന്ന ഉപയുക്തതയുടെ അടിസ്ഥാനത്തിലാണ് (Utilitarian concept of God) മനുഷ്യന്റെ വൈകാരികതയെ ചൂഷണം ചെയ്യുകയും മനുഷ്യനെ ഉന്മാദാവസ്ഥയിൽ എത്തിക്കുകയും ചെയ്യുന്ന ആദ്ധ്യാത്മീക യോഗങ്ങൾ നാം കണ്ടുവരുന്നു. ധ്യാനത്തിന്റെ മൂർദ്ധന്യാവസ്ഥയിൽ വൈകാരിക പക്വത നഷ്ടപ്പെടുകയും ഉന്മാദമായ ശബ്ദങ്ങൾ പുറപ്പെടുവിക്കുകയും വൈകാരിക ചേഷ്ടകൾ കാണിക്കുകയും ചെയ്യുന്നത് നാം ഇന്ന് കണ്ടുവരുന്നു. ഇവിടെ മനുഷ്യാസ്തിത്വത്തിന്റെ എല്ലാ തലങ്ങളിലേക്കും ആദ്ധ്യാത്മീകതയെ കേവലം ബഹളമായും മാനസിക സംതൃപ്തിയായും(Psychological Satisfaction) ലഘൂകരിക്കുന്നു.

ധ്യാനവും, ആരാധനയും കേവലം അട്ടഹാസങ്ങളായി തീരുകയും ആദ്ധ്യാത്മീകത Mass Histeria ആയി തരം താഴുകയും ചെയ്യുന്നു.

വചനവും കൂദാശയും തമ്മിലുള്ള വേർതിരിവ് (Word And Sacrument)

വചന ശുശ്രൂഷയും കൂദാശ പാരമ്പര്യങ്ങളേയും വേർതിരിക്കുന്ന ഒരു പ്രവണത ആധുനിക കൂട്ടായ്മകളിൽ കണ്ടു വരുന്നു. ഇത്തരം യോഗങ്ങളിൽ വി. കുർബ്ബാനയ്ക്ക് പ്രാധാന്യം ഇല്ലാതെ ആത്മീകത കേവലം പാട്ടും വചന ശുശ്രൂഷയും ആയി മാത്രം അവതരിപ്പിക്കുന്നു. ക്രിസ്തീയ സഭയുടെ ആദ്ധ്യാത്മീകതയുടെ പ്രഭവകേന്ദ്രം വി. കുർബ്ബാന ആണ്. ആദിമ സഭയിൽ വി. കുർബ്ബാന ഇല്ലാത്ത ഒരു ആരാധനയും ഉണ്ടായിരുന്നില്ല. (അപ്പോ. 2:42). സഭ പൂർണ്ണമാകുന്നത് വി. കുർബാന എവിടെ അർപ്പിക്കുന്നുവോ അവിടെയാണ്. ചുരുക്കത്തിൽ വി. കുർബാനയോട് ചേർന്നാണ് സുവിശേഷവും, വചനപ്രഘോഷണവും, വേദപഠനങ്ങളും നിലനിൽക്കേണ്ടത്. അതുകൊണ്ട് സഭയോട് ചേർന്ന് നിൽക്കുമ്പോൾ കൗദാശിക ജീവിതവും സുവിശേഷവും ഒരുമിച്ചു പോകുന്നു. വചന ശുശ്രൂഷയെ കൗദാശിക ജീവിതത്തിൽനിന്ന് വേർതിരിച്ചു കാണുവാൻ സാധിക്കില്ല. പൗരസ്ത്യ പാരമ്പര്യങ്ങളിൽ വി. കുർബാന തന്നെ സുവിശേഷം ആയിട്ടാണ് കാണുന്നത്.

കൂട്ടായ്മകളിലൂടെ ആധികാരികത

സഭയുമായി ബന്ധമില്ലാത്ത ക്രിസ്തീയ കൂട്ടായ്മകൾക്ക് ആധികാരികത ഇല്ലാത്തതാണ്. സഭ നിലനിൽക്കുന്നത് അപ്പസ്തലന്മാരുമായുള്ള കൂട്ടായ്മയിലാണ്. ആദിമസഭയിലെ ആധികാരിക സ്രോതസ്സുകൾ അപ്പോസ്തലന്മാർ ആയിരുന്നു. യേശുക്രിസ്തുവിൽനിന്ന് നേരിട്ട് കേട്ട് പഠിച്ചവർ എന്ന നിലയിലാണ് ഈ ആധികാരികത കൈവന്നത്. അപ്പോസ്തോലിക ആധികാരികത നിലനിർത്തുന്നത് എപ്പിസ്കോപ്പന്മാരുടെ പിൻതുടർച്ച വഴിയാണ്. ഐക്യത്തിന്റെയും ആധികാരികതയുടെയും പ്രതീകമാണ് എപ്പിസ്കോപ്പ. അതുകൊണ്ട് എപ്പിസ്കോപ്പായുടെ അനുവാദമില്ലാത്ത കൂട്ടായ്മകൾ ആധികാരികത ഇല്ലാത്തതാകുന്നു. എപ്പിസ്കോപ്പായുടെ അനുവാദം കൂട്ടായ്മകൾക്ക് ലഭ്യമാകേണ്ടത് ആവശ്യമാകുന്നു. കാരണം വ്യക്തിപരമായ വേദ വ്യാഖ്യാനത്തിൽനിന്നും സഭാ പാരമ്പര്യങ്ങളുടെ വിരുദ്ധമായ ഉപദേശങ്ങളിൽനിന്നും വിഘടനപ്രവർത്തനങ്ങളിൽനിന്നും അത് സഭയെ സംരക്ഷിക്കും.

സാമ്പത്തിക സുതാര്യത ഇല്ലായ്മ

സഭയുമായി ബന്ധമില്ലാത്ത ആൾദൈവങ്ങളെ കേന്ദ്രീകരിച്ചുള്ള കൂട്ടായ്മകളിൽ പ്രധാനമായും കാണുന്നത് സാമ്പത്തികമായ ഇടപാടുകളുടെ സുതാര്യതയുടെ അഭാവമാണ്. സഭയുടെ എല്ലാ പള്ളികളുടെയും വരുമാനങ്ങളും ചിലവുകളും കൃത്യമായി ഓഡിറ്റ് ചെയ്ത് അവതരിപ്പിക്കപ്പെടുമ്പോൾ വ്യക്തികേന്ദ്രീകൃത കൂട്ടായ്മകളുടെ വരവ് ചെലവുകൾ ഒരിക്കൽപോലും അവതരിപ്പിക്കപ്പെടുന്നില്ല. സ്തോത്രകാഴ്ചകളുടെയും ദശാംശങ്ങളുടെയും മറവിൽ സാമ്പത്തിക ചൂഷണത്തിന് വിശ്വാസി സമൂഹം ബലിയാടാകുന്നു. ഈ ലോകത്ത് സ്വത്ത് സമ്പാദിക്കരുത് എന്ന് പ്രഘോഷിക്കുന്ന ആൾദൈവങ്ങൾ തന്നെ, വലുതായ കെട്ടിട സമുച്ചയങ്ങളും, ഭൂമിയും മറ്റും വാങ്ങിക്കൂട്ടുന്നു എന്ന് ഇന്ന് മാധ്യമങ്ങൾ പുറത്തുകൊണ്ടുവരുന്നു

ഉപസംഹാരം

വേദശാസ്ത്ര സത്യങ്ങൾക്ക് വിരുദ്ധമായ വ്യാജ ആദ്ധ്യാത്മീകത വളർന്നുകൊണ്ടിരിക്കുന്നത് നാം തിരിച്ചറിയേണ്ടിരിക്കുന്നു. സഭാ കേന്ദ്രീകൃതമായ ആദ്ധ്യാത്മീകതയിൽനിന്ന് വ്യക്തികേന്ദ്രീകൃതമായ ആദ്ധ്യാത്മീകതയിലേക്ക് മാറിപോകാതെ നാം കരുതരുള്ളവരായിരിക്കണം. സഭയോട് ചേർന്നുനിന്നുകൊണ്ട് സുവിശേഷം, ആരാധന, വേദപഠനങ്ങൾ എന്നിവ നടത്തേണ്ടതാകുന്നു. സ്വതന്ത്രകൂട്ടായ്മകൾ ആധികാരികത ഇല്ലാത്തതും വ്യാജ ആദ്ധ്യാത്മീകതയിൽ വേരുന്നിയതും ആണ്. ചിന്തിക്കുന്ന ജനം കേരള സമൂഹത്തെ ഗ്രസിച്ചിരിക്കുന്ന വ്യാജ ആദ്ധ്യാത്മീകതയിൽനിന്ന് സ്വതന്ത്രരായിത്തീരട്ടെ. ഈ പ്രക്രിയയിൽ മാധ്യമങ്ങൾ വഹിക്കുന്ന പങ്ക് ശ്ലാഘനീയമാണ്.

ആൾദൈവങ്ങൾ അരങ്ങു തകർക്കുന്നു: ആത്മീയ കച്ചവടത്തിന്റെ പൊയ്മുഖം തകരുന്നു

ഡോ. ബെൻസി മാത്യു

സമ്പൂർണ്ണ സാക്ഷരത നേടിയ കേരളം, ആദ്ധ്യാത്മീകതയുടെ ഈറ്റില്ലമായ മലങ്കര, വിവിധ രംഗങ്ങളിൽ ക്രൈസ്തവ സാക്ഷ്യം നിലനിർത്തിയ മലയാളനാട്. നൂറ്റാണ്ടുകൾ പിന്നിട്ട ക്രൈസ്തവ ജനതയെ ആദരവോടെ വീക്ഷിച്ച കേരളസമൂഹം. നവീന പ്രാർത്ഥനാ ഗ്രൂപ്പുകളുടെയും ആത്മീയ സംഘടനകളുടെയും ക്രമം കെട്ട ചട്ടങ്ങൾക്കു മുമ്പിൽ ക്രൈസ്തവ സമൂഹത്തെ വിവേചിച്ചു കാണുന്ന പ്രവണത ഏറിയെങ്കിലും ഇക്കൂട്ടരുടെ പൊയ്മുഖം ചീന്തിയെറിയപ്പെടുന്ന സംഭവങ്ങൾ ദൈനം ദിനം പുറത്തുവരുന്നു.

അതിവേഗം വളരുന്നതും കോട്ടയം കേന്ദ്രമാക്കിയുള്ളതുമായ ഒരു വിഭാഗം വിശ്വാസികൾക്ക് സ്വർഗ്ഗീയവിരുന്നൊരുക്കിയത് സ്വർണ്ണാഭരണങ്ങളുൾപ്പെടെയുള്ളവ തട്ടിയെടുത്തുകൊണ്ടായിരുന്നുവെന്നും വൻതുകകൾ സമാഹരിച്ച ഇവർ റിയൽ എസ്റ്റേറ്റ് കച്ചവടവും ഹോട്ടൽ തുടങ്ങിയ രംഗങ്ങളിൽ നിക്ഷേപം മുടക്കുകയും ചെയ്ത് സുവിശേഷവേല ശക്തമാക്കുന്നതായി മാധ്യമങ്ങൾ റിപ്പോർട്ട് ചെയ്തത് അടുത്തിടെയാണ്. അപ്രധാനമായ ചടങ്ങിൽ സംസ്ഥാനത്തെ ആഭ്യന്തരമന്ത്രിയെ പങ്കെടുപ്പിക്കുവാൻ ശ്രമിച്ച നീക്കം പോലീസ് രഹസ്യാന്വേഷണ റിപ്പോർട്ടുമൂലം നടപ്പാക്കാനായില്ല. ഒരു ജോലിയോ, ബിസിനസോ ഇല്ലാതെ കോടികൾ ആസ്തിയണ്ടാക്കിയ ഇവരുടെ പൂർവ്വബന്ധങ്ങൾ ഉൾപ്പെടെയുള്ള ചെയ്തികൾ അന്വേഷണ വിധേയമാക്കണമെന്ന് ജനപ്രതിനിധികൾ പോലും ആവശ്യപ്പെടുകയുമുണ്ടായി.

കേരളത്തിൽ മൂവായിരത്തിലധികം ആൾദൈവങ്ങൾ അരങ്ങുതകർക്കുന്നതായി ഒരു ജനകീയസംഘടനയുടെ പഠനം വെളിവാക്കുന്നു. ഇതിൽ 58 പേർ കോടീശ്വരന്മാരുമാണ്. ശതകോടികളുടെ ആസ്തിയുള്ളവരേയും ഉന്നതബന്ധങ്ങളുള്ളവരേയും തൊടാൻപോലും കഴിയാത്ത സ്ഥിതിയുമാണ്. ആത്മീയ തട്ടിപ്പുമായി വിവിധ മതവിഭാഗങ്ങളിൽപ്പെട്ട വ്യാജ ആത്മീയ പുരുഷന്മാർ നടത്തുന്ന വിളയാട്ടം മലയാളി സമൂഹത്തിന്റെ ആത്മീയ നിലവാരത്തകർച്ചയിലേക്ക് വിരൽ ചൂണ്ടുന്നു. ആദ്ധ്യാത്മീകതയുടെ വികലമായ ഏടുകൾ സൂക്ഷിക്കുന്ന ഇക്കൂട്ടർ സമൂഹത്തിൽ ദൂരവ്യാപകമായ പ്രതിസന്ധികൾ വിതയ്ക്കുന്നതിന് ഫലപ്രദവും ധീരവുമായ നിലപാടുകളിലൂടെ ക്രൈസ്തവ സഭകളുടെ നേതൃത്വത്തിൽ ചെറുപ്പത്തിലേ യുവതലമുറയെ വൈകല്യങ്ങളിൽനിന്നും അകറ്റി നിർത്താവുകയുള്ളൂ.

സാക്ഷാൽ ദൈവം സ്വർഗ്ഗത്തിൽനിന്നും മനുഷ്യരെ ഉറ്റുനോക്കുന്ന അനുഭവം ഒരു വിശ്വാസിക്കുണ്ട്. എന്നാൽ വളയമില്ലാതെ ചാടുന്ന ഇക്കൂട്ടരുടെ ചെയ്തികൾ കേന്ദ്ര ഇന്റലിജൻസ് ബ്യൂറോയുടെ ശക്തമായ നിരീക്ഷണത്തിലാണെന്നാണ് മാധ്യമങ്ങൾ റിപ്പോർട്ട് ചെയ്തിരിക്കുന്നത്.

കടപ്പാട്: വിശ്വാസസംരക്ഷകൻ

ഫാ. ജെയിംസും കുടുംബവും ആക്രമിക്കപ്പെട്ടു

മുംബൈ: മണർകാട് വിശുദ്ധ മർത്തമറിയം കത്തീഡ്രൽ ഇടവകാംഗവും യൂത്ത് അസോസിയേഷന്റെ മുൻ സജീവാംഗവുമായ മുളന്താനത്ത് ഫാ. ജെയിംസ് മുംബൈയിൽ ആക്രമിക്കപ്പെട്ടു. വാസായി സെന്റ് മേരീസ് യാക്കോബായ പള്ളി വികാരിയായ ബഹുമാനപ്പെട്ട അച്ചൻ പള്ളിയോടു ചേർന്നുള്ള വസതിയിലാണ് താമസിച്ചിരുന്നത്. പുറമേയുള്ള ഇരുമ്പ് വാതിലിന്റെ പൂട്ട് തകർത്ത് ഉള്ളിൽ കടന്ന 4 പേർ പ്രധാന വാതിലും അടുക്കള വാതിലും തകർത്തു. അടുക്കളയിൽനിന്ന് വാക്കത്തിയെടുത്താണ് ബെഡ്റൂമിന്റെ വാതിൽ കുത്തിത്തുറന്നത്. ഫാ. ജെയിംസിനും പത്നിക്കും രണ്ടുകുട്ടികൾക്കും നേരെ വടിവാൾ, ഇരുമ്പുവടി എന്നിവ കാട്ടി അലമാരയുടെ താക്കോൽ കൈക്കലാക്കി കവർത്തി നടത്തി.

ദുഖ്റോനോ

അഭി. ബെന്യാമിൻ മാർ ഒസ്താത്തിയോസ്
ജൂൺ 17

അഭി. യാക്കൂബ് ത്രിതിയൻ പാത്രിയർക്കീസ് ബാവാ
ജൂൺ 25

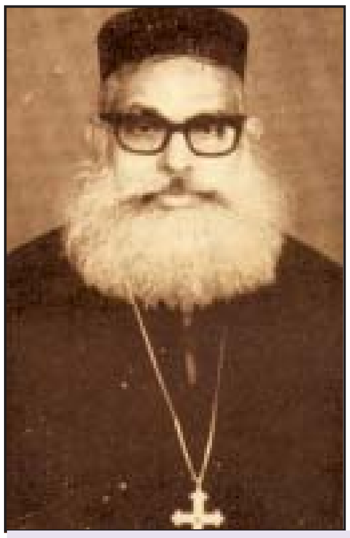

ദിവ്യശ്രീ കുറിയാക്കോസ് കോർ എപ്പി സ്കോപ്പ വെട്ടിക്കുന്നേൽ
ജൂൺ 22

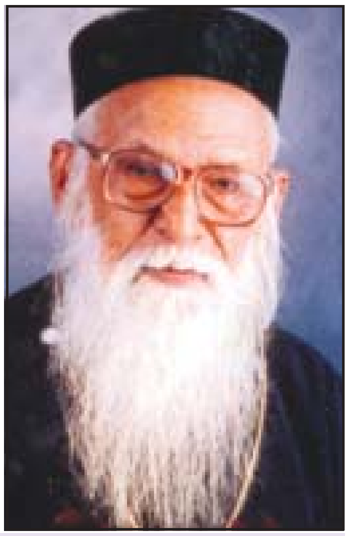

വന്ദ്യ ദിവ്യശ്രീ മാത്യൂസ് പി. ഏലിയാസ് പഴയിടത്തുവയലിൽ കോർഎപ്പിസ്കോപ്പ
ജൂൺ 29

യൂത്ത് അസ്സോസിയേഷൻ അഖിലമലങ്കര ക്യാമ്പ് സമാപിച്ചു

യൂത്ത് അസ്സോസിയേഷൻ വാർഷിക ക്യാമ്പ് വടക്കൻ പറവൂർ സെന്റ് തോമസ് യാക്കോബായ പള്ളിയിൽ ശ്രേഷ്ഠ കാതോലിക്കാ ബാവാ ഉദ്ഘാടനം ചെയ്യുന്നു. അഭി. മാത്യൂസ് മോർ ഈവാനി യോസ് മെത്രാപ്പോലീത്താ, വി. ഡി. സതീശൻ എം. എൽ. എ., ഫാ. റിജോ നിരപ്പുകണ്ടം, ഷെവ. ഷിബു എന്നിവർ സമീപം.

യൂത്ത് അസോസിയേഷന്റെ അഖില മലങ്കര ക്യാമ്പ് പരി. അബ്ദുൾ ജലീൽ ഗ്രീഗോറിയോസ് ബാവാ കബറടങ്ങിയിരിക്കുന്ന വടക്കൻ പറവൂർ സെന്റ് തോമസ് ദൈവാലയത്തിൽ വച്ച് നടത്തപ്പെട്ടു. രാജ്യത്തോടും ദൈവത്തോടും കടപ്പാടും വിശ്വസ്തതയുമുള്ള യുവാക്കൾ സമൂഹത്തിൽ വളർന്നുവരണമെന്ന് ശ്രേഷ്ഠ കാതോലിക്കാ ബസേലിയോസ് തോമസ് പ്രഥമൻ ബാവാ പറഞ്ഞു. സമൂഹത്തിലെ ദാരിദ്ര്യവും കഷ്ടപ്പാടും ദുരിതങ്ങളും മാറണമെങ്കിൽ നല്ല മനസ്സുമുള്ള യുവാക്കൾ രംഗത്തുവരണം. സ്വഭാവം, സാമ്പത്തിക കാര്യം തുടങ്ങിയവയിൽ വിശ്വസ്തത പുലർത്തണം. എപ്പോഴും എല്ലാറ്റിനും പരാതി പറയുന്നവരാകരുത്. യേശുവിനെക്കുറിച്ച് പഠിക്കുകയും ദൈവകല്പനകളനുസരിക്കുകയും വേണമെന്നും ബാവാ അഭിപ്രായപ്പെട്ടു.

യൂത്ത് അസ്സോസിയേഷൻ 2008-ലെ വാർഷിക ക്യാമ്പ് ഉദ്ഘാടനം ചെയ്തു സംസാരിക്കുകയായിരുന്നു ശ്രേഷ്ഠ ബാവാ. യൂത്ത് അസ്സോസിയേഷൻ പ്രസിഡന്റ് ഡോ. മാത്യൂസ് മോർ ഈവാനിയോസ് മെത്രാപ്പോലീത്ത അദ്ധ്യക്ഷത വഹിച്ചു. ശ്രീ വി. ഡി. സതീശൻ എം.എൽ.എ., അഡ്വ അലി (മുൻസിപ്പൽ ചെയർമാൻ), റവ. ഫാ. പോൾ പാറയ്ക്ക(പള്ളിവികാരി), ശ്രീ എം. എസ്. ബെന്നി (യൂത്ത് അസ്സോസ്സിയേഷൻ ഭദ്രാസന സെക്രട്ടറി), ശ്രീ ഏലിയാസ് പി. വി. (യൂത്ത് അങ്കമാലി മേഖലാ സെക്രട്ടറി) എന്നിവർ ആശംസകളർപ്പിച്ചു. ഈ വർഷത്തി ചിന്താവിഷയം നടുങ്ങുവിൻ; പാപം ചെയ്യാതിരിക്കുവിൻ (സങ്കീർ. 4:4). മാത്യൂസ് മോർ ഈവാനിയോസ് മെത്രാപ്പോലീത്ത അവതരിപ്പിച്ചു. 14 ശനിയാഴ്ച വി. കുർബ്ബാനയെ തുടർന്ന് നടന്ന പ്രതിനിധി സമ്മേളനം മന്ത്രി എസ്. ശർമ്മ ഉദ്ഘാടനം ചെയ്തു. വ്യക്തിത്വവികസനമെന്ന വിഷയത്തെക്കുറിച്ച് ലാൽവർഗീസും, പരിസ്ഥതി സൗഹൃദ ജീവിതശൈലി എന്ന വിഷയം പുന്നൻകുര്യൻ വേങ്കടത്തും അവതരിപ്പിച്ചു. സുറിയാനി ഗാന പരിശീലനത്തിന് ഫാ. തോമസ് കുപ്പമല പുത്തൻപുര നേതൃത്വം നൽകി. തുടർന്ന് ബിസിനസ് മീറ്റിംഗും ക്യാമ്പ് അവലോകനവും കലാപരിപാടികളും നടത്തപ്പെട്ടു. 15-ന് വി. കുർബ്ബാനയെ തുടർന്ന് ക്യമ്പ് സമാപിച്ചു.

വിദ്യാരംഭധ്യാനം നടത്തി

യൂത്ത് അസ്സോസിയേഷന്റെ നേതൃത്വത്തിലുള്ള വിദ്യാരംഭ ധ്യാനം ബി.എഡ്.കോളേജ് പ്രിൻസിപ്പൽ ശ്രീമതി സുജ ഉദ്ഘാടനം ചെയ്യുന്നു. റവ. ഫദർ കുറിയാക്കോസ് കാലായിൽ സമീപം.

മണർകാട്: വി. മർത്തമറിയം യൂത്ത് അസോസിയേഷന്റെ നേതൃത്വത്തിൽ വിദ്യാരംഭ ധ്യാനം നടത്തി. ബി.എഡ്. കോളേജ് പ്രിൻസിപ്പൽ ശ്രീമതി സുജ ടീച്ചർ ക്ലാസ്സ് എടുത്തു. റവ. ഫാ. മാത്യൂസ് മണവത്ത് ധ്യനത്തിന് നേതൃത്വം നൽകി. റവ. ഫാദർ കുറിയാക്കോസ് കാലായിൽ സ്വാഗതവും ശ്രീ സുരേഷ് ജോൺ കൈപ്പള്ളിൽ കൃതജ്ഞതയും രേഖപ്പെടുത്തി. ഏകദേശം 700-ൽപരം വിദ്യാർത്ഥികൾ സംബന്ധിച്ചു. എല്ലാ വിദ്യാർത്ഥികൾക്കും ലഘുഭക്ഷണം വിതരണം ചെയ്തു.

സഹായങ്ങൾ വിതരണം ചെയ്തു

മണർകാട്: വി. മർത്തമറിയം സേവകാസംഘത്തിന്റെ വൈദ്യ, ഭക്ഷ്യ, വിദ്യാഭ്യാസ സഹായങ്ങൾ വിതരണം ചെയ്തു. പ്രസിഡന്റ് വെരി. റവ. ഇ. ടി. കുര്യാക്കോസ് കോർ എപ്പിസ്കോപ്പ, സെക്രട്ടറി ബൈജു വെള്ളാപ്പള്ളിൽ തുടങ്ങിയവർ നേതൃത്വം നൽകി.

അമേരിക്കയിൽ സുറിയാനി സഭയ്ക്ക് പുതിയ ദൈവാലയം

ബർഗൻഫീൽഡ്: ബർഗൻഫീൽഡിലുള്ള യാക്കോബായ സുറിയാനി സഭാ വിശ്വാസികളുടെ ദീർഘകാലത്തെ ആഗ്രഹം സഫലമായി. മെയ് 17-ാം തീയതി ബർഗൻഫീൽഡ് സെന്റ് മേരീസ് സിറിയൻ ഓർത്തഡോക്സ് ദൈവാലയത്തിൽ അമേരിക്കൻ ഭദ്രാസനാധിപൻ എൽദോ മാർ തീത്തോസ് മെത്രാപ്പോലീത്ത വി. കുർബാന അർപ്പിച്ചു. അഭിവന്ദ്യ മോർ കൂറിലോസ് അപ്രേം കരിം സന്നിഹിതനായിരുന്നു. വന്ദ്യ ജോൺ മെനോ കോർ എപ്പിസ്കോപ്പാ, വന്ദ്യ ഈപ്പൻ ഏഴുമാലിൽ കോർ എപ്പിസ്കോപ്പാ, ഫാ. മത്തായി പുതുക്കുന്നത്ത്, ഭദ്രാസന ജോയിന്റ് ട്രഷറാർ ശ്രീ. ജോബി ജോർജ്, വികാരി ഫാ. ഡോ. എ. പി. ജോർജ്, സെക്രട്ടറി വിവേക് അലക്സ് തുടങ്ങിയവർ സംസാരിച്ചു.

കേഫായുടെ നേതൃത്വത്തിൽ ഗ്രാമറ്റത്ത് പ്രവർത്തിക്കുന്ന അമ്മ വീടിനോടനുബന്ധിച്ചുള്ള ചാപ്പലിൽ ശ്രേഷ്ഠ കാതോലിക്കാ ബസേലിയോസ് തോമസ് പ്രഥമൻ ബാവാ വിശുദ്ധ ബലി അർപ്പിക്കുന്നു.

ജൂൺ 26 മയക്കുമരുന്നു വിരുദ്ധദിനം

പാൻപരാഗ്, ശംഭു ഉപയോഗം നിർത്തുക

നൈമിഷിക ലഹരിക്കുവേണ്ടി പന്താടാനുള്ളതല്ല ജീവിതമെന്ന് ലോകമയക്കു മരുന്നു വിരുദ്ധദിനം നമ്മെ ഓർമ്മിപ്പിക്കുന്നു. നിങ്ങളുടെ ജീവിതത്തെയും സമൂഹത്തെയും നിയന്ത്രിക്കാൻ മയക്കു മരുന്നിനെ അനുവദിക്കരുതെന്ന സന്ദേശമാണ് ഐക്യരാഷ്ട്ര സഭ ഈ ദിനത്തിൽ നൽകുന്നത്. യുവതലമുറ മയക്കുമരുന്നിന്റെ നീരാളിക്കൈയിലകപ്പെടുന്നതു തടയാൻ സമൂഹത്തിൽ മയക്കുമരുന്നു വ്യാപനം തടയുകതന്നെ വേണമെന്ന് മയക്കു മരുന്നുകളും കുറ്റകൃത്യങ്ങളും സംബന്ധിച്ച ഐക്യരാഷ്ട്രസഭാസമിതി വ്യക്തമാക്കുന്നു.

ലോകത്തെങ്ങുമെന്നതുപോലെ ഇന്ത്യയിലും വൻ ഭീഷണിയാണ് മയക്കുമരുന്നു വിപണനം. പശ്ചിമാഫ്രിക്കയിലെ വമ്പൻ കച്ചവടക്കാർ ഇന്ത്യവഴി മയക്കുമരുന്നു കടത്തുന്നതിന് ഏഷ്യൻ വനിതകളെയാണുപയോഗപ്പെടുത്തുന്നതെന്ന് നാർക്കോട്ടിക് കൺട്രോൾ ബ്യൂറോ മുന്നറിയിപ്പ് നൽകുന്നു. കഞ്ചാവും ഹാഷിഷും ഹെറോയിനുമാണ് ഇന്ത്യയിൽ കൂടുതലായി ഉപയോഗിക്കപ്പെടുന്ന മയക്കു മരുന്നുകൾ. കൊക്കെയ്ന്റെയും കൃത്രിമ മരുന്നുകളായ എക്റ്റസി, ആഡം, ലവ്ഡ്രഗ് എന്നിവയുടെയും പ്രചാരം നഗരങ്ങളിലെ സമ്പന്നരിലൊതുങ്ങുന്നു.

ഇതോടൊപ്പം തന്നെ കേരളത്തിലെ വിദ്യാർത്ഥികളുടെ ഇടയിൽ വർദ്ധിച്ചുവരുന്ന പാൻപരാഗ്, ശംഭൂ തുടങ്ങിയവയുടെ ഉപയോഗം ഇന്ന് ഒരു ഫാഷനായി മാറിയിരിക്കുന്നു. വായിൽ ക്യാൻസർ വരുത്തുന്ന ഇത്തരം സാധനങ്ങളുടെ ഉപയോഗം നിർത്തുന്നതോടൊപ്പം വിൽപ്പനയ്ക്കെതിരെയും പ്രതിഷേധിക്കണം. പാൻപരാഗിന്റെ വിൽപ്പന നിരോധിച്ചിരിക്കുന്നതാണ്. ഇവ വിൽക്കുന്നതുകണ്ടാൽ അധികൃതർക്ക് പരാതി നൽകുവാൻ യുവാക്കൾ മുന്നിട്ടിറങ്ങണം.

കഴിഞ്ഞ വർഷം രാജ്യത്തിന്റെ വിവിധ ഭാഗങ്ങളിൽനിന്നായി 1,100 കി.ഗ്രാം ഹെറോയിനും 5,000 കിലോഗ്രാം ഹാഷിഷും 2,000 കിലോഗ്രാം കറുപ്പും പിടിച്ചെടുത്തതായി നാർക്കോട്ടിക്ക് കൺട്രോൾ ബ്യൂറോ വെളിപ്പെടുത്തുന്നു. അധികൃതരുടെ കണ്ണുവെട്ടിച്ച് പ്രചരിക്കുന്ന മയക്കുമരുന്നിന്റെ അളവ് അതിലുമെത്രയോ കൂടുതലാണെന്നത് ഭീഷണിയുടെ ആഴം വർദ്ധിപ്പിക്കുന്നു.

ലോകജനസംഖ്യയിൽ മയക്കുമരുന്നുപയോഗിക്കുന്നവരുടെ എണ്ണം 20 കോടി വരുമെന്നാണ് കണക്ക്. മയക്കുമരുന്നുപയോഗം കാരണം ഗുരുതരമായ പ്രശ്നങ്ങൾ നേരിടേണ്ടിവരുന്നവരുടെ എണ്ണം രണ്ടരക്കോടിയും. അഫ്ഗാനിസ്താനിലെ കറുപ്പുൽപാദനമാണ് ഇന്ത്യയടക്കമുള്ള ഏഷ്യൻ രാജ്യങ്ങൾക്കു ഭീ.ണിയാകുന്നത്. 2008-ൽ 8,000 ടൺ കറുപ്പാണ് അവിടെ ഉൽപ്പാദിപ്പിച്ചത്. ഇതിലൊരു പങ്ക് കടന്നുപോകുന്നത് ഇന്ത്യയിലൂടെയാണ്.

പ്രാണവായുവിനേക്കാൾ പ്രിയം മയക്കുമരുന്നും മറ്റു ലഹരിവസ്തുക്കളുമാണെന്ന് കരുതുന്നവർ ദുരന്തങ്ങൾ അനുഭവിക്കേണ്ടിവരും. കേരളത്തിലെ മദ്യത്തിന്റെ ഉപയോഗം സർവ്വകലാ റെക്കോർഡ് ആകുകയാണ്. നിർഭാഗ്യവശാൽ ക്രിസ്തീയ വിശ്വാസികളും ക്രിസ്ത്യൻ വിശേഷദിനങ്ങളും മദ്യത്തിന്റെ പ്രധാന ഉപഭോഗ ദിനങ്ങൾ ആണ്. ഇന്ന് ഏറ്റവും ലജ്ജാകരവും കാൽവറിയുടെ ഉന്നതങ്ങളിൽ പിടഞ്ഞു മരിച്ച രക്ഷിവാവിനെ വീണ്ടും ജാതികൾക്കിടയിൽ ക്രൂശിക്കുന്നതിനു തുല്യവുമാണിത്. ആകയാൽ മദ്യം, മയക്കുമരുന്നുകളിൽ നിന്നു നാം പിന്മാറണം.

മണർകാട് കരിമ്പന്നൂർ കെ. പി. വർഗീസിന്റെ മകൾ ജയയും വാകത്താനം പുളിയക്കുന്നേൽ പരേതനായ പി. സി. വർഗീസിന്റെ മകൻ അജിയും തമ്മിലുള്ള വിവാഹം നാലുന്നാക്കൽ സെന്റ് ആദായീസ് യാക്കോബായ പള്ളിയിൽ വെച്ച് ജൂൺ 15-ാം തീയതി നടത്തപ്പെട്ടു.

വണ്ടാനത്ത് വി. എം. മാത്യുവിന്റെ മകൻ റോണിയും വാണിയപ്പുരയ്ക്കൽ വർഗീസ് ഉലഹന്നാന്റെ മകൾ ലിതയും തമ്മിലുള്ള വിവാഹം ജൂൺ 2-ാം തീയതി മണർകാട് സെന്റ് മേരീസ് കത്തീഡ്രലിൽ വെച്ച് അഭി. ജോസഫ് മാർ ഗ്രീഗോറിയോസിന്റെ സന്നിദ്ധ്യത്തിൽ നടത്തപ്പെട്ടു.

മൂസലിലെ മാർ തോമാശ്ലീഹായുടെ പള്ളി

ഇറാഖ്: മാർത്തോമ്മാശ്ലീഹാ കുറെക്കാലം ഈ പള്ളിയിരിക്കുന്ന സ്ഥലത്തുണ്ടായിരുന്ന ഒരു ഭവനത്തിൽ താമസിച്ചിരുന്നെന്നും അവിടെ വി. കുർബ്ബന അർപ്പിച്ചിരുന്നുവെന്നും ഐതിഹ്യമുണ്ട്. ഈ വീടാണ് ഇന്നു പള്ളിയായി രൂപാന്തരപ്പെട്ടിരിക്കുന്നത്. 5 ത്രോണോസുകളിൽ വടക്കെയറ്റത്തെ ത്രോണോസാണ് മാർ തോമ്മാശ്ലീഹായുടെ നാമത്തിലുള്ളത്. 500 ഓളം വീട്ടുകാർ ഇടവകക്കാരായുണ്ട്. പള്ളിമുറികളായി മൂന്നുനിലയിലും 2 നിലയിലുമായി കെട്ടിടങ്ങളുള്ളതിനും പുറമെ, പള്ളിവക സ്ഥലത്ത് പല കെട്ടിടങ്ങൾ പണിയിച്ചു വാടകക്ക് കൊടുത്തിരിക്കുന്നു. ബോയിസ്-ഗേൾസ് ഹൈസ്കൂളുകൾ പ്രത്യേകമായി നടത്തപ്പെടുന്നു.

ഈ അതിപുരാതന ദൈവാലയത്തിൽ സൂക്ഷിച്ചിരുന്ന മാർ തോമ്മാശ്ലീഹായുടെ തിരുശേഷിപ്പിൽ ഒരു ഭാഗം കാലം ചെയ്ത പ. യാക്കോബ് തൃതിയൻ പാത്രിയർക്കീസുബാവാ തിരുമനസ്സുകൊണ്ട് മലങ്കരസഭയ്ക്കായി പ്രദാനം ചെയ്തു. 1964-ൽ ആണ് ഇത് കണ്ടെടുക്കപ്പെട്ടത്. അന്നത്തെ യോജിച്ച അന്തരീക്ഷത്തിൽ പ. പിതാവു വാഴിച്ച മാർ ഔഗേൻ കാതോലിക്കായെയാണ് അത് ഏൽപ്പിച്ചത്.

കടപ്പാട്: സുറിയാനിസഭ

പുണ്യശ്ലോകനായ മോർ അത്തനാസിയോസ് ശെമവൂൻ ബാവ (കോട്ടയം പുത്തൻപള്ളി)

(മനോജ് മാത്യു, ആര്യാടൻ പാക്കൽ ചെങ്ങളം, സഭാ മാനേജിംഗ് കമ്മറ്റിയംഗം)

പ. പത്രോസ് മൂന്നാമൻ പാത്രിയർക്കീസ് ബാവാ 1876-ലെ മുളന്തുരുത്തി സുന്നഹദോസിനു ശേഷം 1877 മെയ് 16-ാം തീയതി ബോംബെയിൽനിന്നും തിരിച്ചു പോയി. ആ കാലഘട്ടത്തിൽ പഴയ സെമിനാരിയും വസ്തുവകകളും നവീകരണക്കാരുടെ കൈവശമായിരുന്നു. നവീകരണക്കാർ, പരേതർക്കുവേണ്ടിയുള്ള പ്രാർത്ഥന, വി. കന്യക മറിയാമിനോടുള്ള മദ്ധ്യസ്ഥപ്രാർത്ഥന എന്നിവയും അനുബന്ധമായ രീതികളും മാറ്റുന്നതിനു പ്രയത്നിച്ച മിഷനറിമാരോടു കൂട്ടുചേർന്നവരാണ്.

അന്നത്തെ തിരുവിതാംകൂർ കോടതി പ്രൊട്ടസ്റ്റന്റ് (നവീകരണക്കാർ) അനുഭാവികളുള്ള പള്ളികളിൽ ഒരു തവണ അവരുടെ പട്ടക്കാർക്കുമുണ്ടായിരിക്കത്തക്കവിധം വിധി പ്രസ്താവിച്ചിരുന്നു. ആയതിനാൽ ഒന്നിടവിട്ട ആഴ്ചകൾ രണ്ടുകൂട്ടരും ശുശ്രൂഷകൾ നടത്തിപ്പോന്നു. എന്നാൽ കോട്ടയം ചെറിയ പള്ളി ആലപ്പുഴ മുൻസിഫ്-നവീകരണക്കാർക്കു അനുകൂലമായി വിധിച്ചതിനാൽ സത്യവിശ്വാസികൾ ആ പള്ളി ഉപേക്ഷിച്ച് തൊട്ടടുത്തുതന്നെയുള്ള പുത്തൻപള്ളിയിൽ ആരാധനകൾ നിർവ്വഹിക്കേണ്ടതായി വന്നു.

നവീകരണ പ്രവർത്തനങ്ങൾ ശക്തിപ്പെട്ടു വന്നതിനാൽ 1865-ൽ പ. ഇഗ്നാത്തിയോസ് യാക്കൂബ് ദ്വിതീയൻ പാത്രിയർക്കീസ് ബാവായാൽ മലങ്കര മെത്രാപ്പോലീത്തയായി വാഴിക്കപ്പെട്ട ജോസഫ് മോർ ദിവന്നാസിയോസ് (മുൻപ് ആർത്താറ്റ് കുന്നംകുളം പള്ളി വികാരിമാരിലൊരാളും,പിന്നീട് മുളന്തുരുത്തി പള്ളിയിൽ കബറടങ്ങിയ യൂയാക്കീം മോർ കൂറിലോസ് ബാവായുടെ സെക്രട്ടറിയുമായ പുലിക്കോട്ടിൽ ജോസഫ് കശ്ശീശ്ശ) 1879-ൽ നവീകരണ വക്താവായ പാലക്കുന്നത്ത് മാത്യൂസ് അത്താനാസിയോസിന്റെ പിൻഗാമിയായ തോമസ് അത്തനാസിയോസിനെ പ്രതിയാക്കി അന്യായം ബോധിപ്പിച്ചു.

1880-ൽ പ. പത്രോസ് തൃതീയൻ പാത്രിയർക്കീസ് ബാവായ്ക്കു ജോസഫ് മോർ ദീവന്നാസിയോസ് തിരുമേനിയും പ. പരുമല തിരുമേനിയും ചേർന്ന് ഒരു കത്തയച്ചു. കത്തിൽ നവീകരണക്കാരിൽനിന്ന് അനുഭവിക്കുന്ന പ്രയാസങ്ങളും ബുദ്ധിമുട്ടുകളും വിവരിച്ചിരുന്നു. വിവരങ്ങൾ അറിഞ്ഞ് ദുഃഖിതനായ ബാവാ 1849-ൽ തുറബ്ദീൻകാരനായ സ്തേഫാനോസ് മാർ അത്താനാസിയോസിനോട് കൂടെ മലങ്കരയിൽ വന്നിട്ടുള്ള എസ്ഫസ്ക്കാരൻ ശെമവൂൻ റമ്പാച്ചനെ മോർ അത്താനാസിയോസ് എന്ന പേരിൽ മെത്രാപ്പോലീത്തയായി വാഴിച്ച് 1880-ൽ സ്ലീബാ ശെമ്മാശനോടുകൂടെ (പിന്നീട് കുന്നംകുളം സിംഹാസനപള്ളിയിൽ കബറടങ്ങിയ പ. സ്ലീബാ മോർ ഒസ്താത്തിയോസ് ബാവാ) മലങ്കരയിലേക്ക് അയച്ചു. അവർ 1881 ജനുവരി 1-ാം തീയതി കൊച്ചിയിലെത്തി. മേൽപ്പറഞ്ഞ കാലഘട്ടത്തിൽ മലങ്കരയിലുണ്ടായിരുന്ന സിംഹാസന പ്രതിനിധി യൂയാക്കീം മോർ കൂറിലോസ് ബാവാ 1874-ൽ കാലം ചെയ്ത് മുളന്തുരുത്തി മാർത്തോമ്മൻ പള്ളിയിൽ കബറടങ്ങി. ഈ പിതാവ് 1846 മുതൽ 28 വർഷങ്ങൾ മലങ്കരയിൽ സത്യവിശ്വാസത്തെ പ്രതി യത്നിച്ച് ദൈവവേല ചെയ്തു.

മിഷനറിമാർക്ക് ഭരണാധികാരികളുടെ ഒത്താശയുണ്ടായിരുന്നതിനാൽ സത്യവിശ്വാസം നിലനിർത്തുന്നതിന് പുണ്യശ്ലോകനായ ജോസഫ് മോർ ദിവന്നാസിയോസ് (പുലിക്കോട്ടിൽ) തിരുമേനിയും, ശെമവൂൻ മോർ അത്തനാസിയോസ് തിരുമേനിയും, സ്ലീബാ ശെമ്മാശനും പുത്തൻപള്ളിയിൽ താമസിച്ച് കഠിനാദ്ധ്വാനം ചെയ്തു. സത്യവിശ്വാസം സത്യസഭയിൽ ദൈവം നിലനിർത്തുന്നതായി സുറിയാനി സഭാ മക്കൾ അനുഭവിച്ചറിഞ്ഞു. 1889-ൽ പഴയ സെമിനാരിയും സ്വത്തുക്കളും ജോസഫ് മാർ ദിവന്നാസിയോസ് തിരുമേനിക്ക് വിധിയിലൂടെ ലഭിച്ചപ്പോൾ പുത്തൻപള്ളിയിൽനിന്ന് പഴയ സെമിനാരിയിലേക്ക് താമസം മാറ്റി. വിധിയുടെ പശ്ചാത്തലത്തിൽ നവീകരണം പ്രചരിപ്പിച്ച മിഷനറിമാർ സി.എം.എസ്. കോളേജ് സ്ഥിതി ചെയ്യുന്ന സ്ഥലത്ത് പുതിയ സെമിനാരി ആരംഭിച്ചു. അന്നുമുതൽ ആദ്യത്തെ സെമിനാരി പഴയ സെമിനാരി എന്നറിയപ്പെടുവാൻ തുടങ്ങി.

സുറിയാനി സഭയിൽ സത്യവിശ്വാസം നിലനിർത്തുന്നതിന് മലങ്കരയിൽ റമ്പാച്ചനെന്ന നിലയിലും 1849-ൽ വന്ന് 1881-1889 വരെ മെത്രാപ്പോലീത്തായെന്ന നിലയിലും ശുശ്രൂഷിച്ച ശെമവൂൻ മാർ അത്തനാസിയോസ് ബാവ 1989 ജൂൺ മാസം 11-ാം തീയതി പഴയ സെമിനാരിയിൽ വച്ച് കാലം ചെയ്തു. കോട്ടയം പുത്തൻപള്ളിയുടെ മദ്ബഹായുടെ വടക്കുവശത്തു കബറടക്കപ്പെട്ടു. മലങ്കരയുടെ മണ്ണിൽ കബറടങ്ങിയ ബാവ അന്ത്യോഖ്യാ മലങ്കര ബന്ധത്തിന്റെ മങ്ങാത്ത സ്മാരകമായി പ്രശോഭിക്കുന്നു.

അന്ത്യോഖ്യാ സിംഹാസനത്തിന്റെ കാവൽഭടൻ ബന്യാമിൻ മാർ ഒസ്താത്തിയോസ് തിരുമേനി

1995-ലെ സുപ്രീം കോടതി വിധിക്കുശേഷം നിർണ്ണായകമായ കാലഘട്ടത്തിൽ സത്യവിശ്വാസത്തിന്റെ മുന്നണി പോരാളിയായിരുന്നു അഭി. തിരുമേനി പലരും പച്ചമേച്ചിൽ പുറം തേടി പലവഴി പോയപ്പോൾ അന്ത്യോഖ്യാസിംഹാസനത്തിന്റെ വിശ്വസ്തനായ കാവൽക്കാരനായി അഭിവന്ദ്യ തിരുമേനി നിലകൊണ്ടു. പല ദൈവാലയങ്ങളും കൈയ്യേറാൻ മെത്രാൻ കക്ഷികൾ ഒരുക്കിയ ചതിപ്രയോഗത്തെ തികഞ്ഞ ദൈവാശ്രയത്തിൽ പരാജയപ്പെടുത്തുവാൻ അഭി. തിരുമേനിക്കു സാധിച്ചു. മൂവാറ്റുപുഴ അരമന സൂത്രത്തിൽ കൈവശപ്പെടുത്തി ദേവലോകത്തിനു സമർപ്പിച്ചതുപോലെ പ. അന്ത്യോഖ്യാ സിംഹാസനം വകമലേക്കുരിശ് ദയറാ തട്ടിയെടുക്കുവാൻ ഉള്ള കണ്ടനാട്ടെ മെത്രാന്റെ അതിബുദ്ധി പരാജയപ്പെട്ടത് ബന്യാമീൻ തിരുമേനിയുടെ നിശ്ചയദാർഢ്യം മൂലമാണ്. ആ നിർണ്ണായക സന്ദർഭത്തിൽ പല മിടുക്കന്മാരും മുങ്ങി നടന്നപ്പോൾ അഭിവന്ദ്യ പിതാവ് ധൈര്യസമേതം ജനത്തെ നയിച്ചു. മണർകാട്ട് കേറാൻ ഉള്ള മാത്യൂസ് ദ്വിതീയന്റെ ദുരാഗ്രഹം ഉണ്ടായപ്പോൾ മുതൽ അഭിവന്ദ്യ തിരുമേനി അനേകം തവണ മണർകാട്ട് ഓടിയെത്തുമായിരുന്നു. കട്ടച്ചിറപ്പള്ളിയിൽ സംഘർഷം ഉണ്ടായപ്പോൾ പെരുമഴയത്ത് ഓടിയെത്തി മഴനനഞ്ഞ് പോലീസ് അധികാരികളോട് സംസാരിക്കുന്ന അഭിവന്ദ്യ തിരുമേനിയുടെ ചിത്രം യാക്കോബായക്കാരന്റെ മനസ്സിൽനിന്ന് ഒരിക്കലും മാഞ്ഞുപോകില്ല. കോടതിവിധിമൂലം കട്ടച്ചിറപ്പള്ളി പൂർണ്ണമായി സഭയുടെ നിയന്ത്രണത്തിലായി. മെത്രാൻകക്ഷിയിൽനിലയുറപ്പിച്ചിരുന്ന 12 വീട്ടുകാരിൽ ഒരു വീട്ടിൽ മരണമുണ്ടായി. അഭിവന്ദ്യ തിരുമേനി ആ ഭവനത്തിൽ എത്തി അവരെ ആശ്വസിപ്പിക്കുകയും സംസ്കാരശുശ്രൂഷക്ക് നേതൃത്വം നൽകുകയും ചെയ്തു. ഈ വാർത്ത അടുത്ത ദിവസം വളരെ പ്രാധാന്യത്തോടെ മംഗളം ദിനപ്പത്രം റിപ്പോർട്ട് ചെയ്തു. ഇത് അഭിവന്ദ്യ തിരുമേനിയുടെ ക്രൈസ്തവ ദർശനത്തിന്റെ തെളിവാണ്. തന്നെയല്ല ഭിന്നിച്ചിരുന്നവരെ സഭയുടെ മുഖ്യധാരയിലേക്ക് കൊണ്ടുവരിക എന്ന ഇടയദൗത്യം നിറവേറ്റുകയും ചെയ്തു. മൂന്നു പതിറ്റാണ്ടുകാലം യാക്കോബായ സുറിയാനി സഭയുടെ ചരിത്രത്തിൽ നിർണ്ണായകമായ ഭാഗധേയം വഹിക്കുവാൻ ദൈവത്താൽ നിയോഗിക്കപ്പെട്ട അഭി. ബന്യാമിൻ ജോസഫ് മോർ ഒസ്താത്തിയോസ് തിരുമേനിയുടെ നാലാമത് ദുഃഖറോനോ ജൂൺ 17-ന് ആചരിക്കുന്നു. അന്ത്യോഖ്യാ സത്യവിശ്വാസ സംരക്ഷണ സമിതിയുടെ അഖില മലങ്കര പ്രസിഡന്റായിരുന്ന് വിശ്വാസ സംരക്ഷണത്തിന് എല്ലായിടത്തും ഓടി നടന്ന് അന്ത്യോഖ്യാ സിംഹാസനവുമായുള്ള ബന്ധം മുറിയാതെ നിലനിർത്താൻ തിരുമേനി അക്ഷീണം പരിശ്രമിച്ചു.

1949 ജൂൺ 14-ന് കുന്നംകുളത്ത് പനയ്ക്കൽ ഉക്രുവിന്റെയും താണ്ടുവിന്റെയും പുത്രനായി പിറന്ന ബെന്നി പ്രാഥമിക വിദ്യാഭ്യാസത്തിനുശേഷം പ്രീഡിഗ്രിയും തുടർന്ന് തൃശൂർ സെന്റ് തോമസ് കോളേജിൽനിന്ന് ബിരുദവും നേടി. 1972-ൽ മഞ്ഞനിക്കര ദയറായിൽ വൈദിക വിദ്യാഭ്യാസത്തിനായി എത്തി. 1973 ജൂൺ 15-ന് പ. അന്ത്യോഖ്യാ പ്രതിനിധിയായി മലങ്കരയിൽ ഉണ്ടായിരുന്ന മോർ തീമോത്തിയോസ് അപ്രേം ആബൂദി തിരുമേനിയിൽനിന്ന് മഞ്ഞിനിക്കര ദയറായിൽ വെച്ച് ശെമ്മാശപ്പട്ടം സ്വീകരിച്ചു. പിന്നീട് മെത്രാപ്പോലീത്തയുടെ സെക്രട്ടറിയായി നിയമിതനായി. വൈദീക പഠനത്തിനുശേഷം 1974-ൽ വേദശാസ്ത്രത്തിൽ ഉപരിപഠനത്തിനായി ലബാനോനിലെ മോർ അഫ്രേം വൈദിക സെമിനാരിയിൽ ചേർന്നു. തുടർന്ന് മാസ്റ്റർ ബിരുദവും നേടിയ ശേഷം അവിടെ രണ്ടു വർഷക്കാലം പഠിപ്പിച്ചു. മൂന്നു വർഷത്തിനുശേഷം 1977-ൽ പ. ഇഗ്നാത്തിയോസ് യാക്കോബ് തൃതീയൻ പാത്രിയർക്കീസ് ബാവാ തിരുമനസ്സുകൊണ്ട് ശർവോയോ റമ്പാൻ സ്ഥാനവും തുടർന്ന് 1979 ജൂലൈ 15-ന് കശീശ്ശാ സ്ഥാനവും നൽകി. 1979-80 കാലഘട്ടത്തിൽ പ. യാക്കോബ് തൃതീയൻ ബാവായുടെയും തുടർന്ന് 1980-84 കാലഘട്ടത്തിൽ പ. ഇഗ്നാത്തിയോസ് സഖാ പ്രഥമൻ പാത്രിയർക്കീസ് ബാവായുടെ ഇന്ത്യയിലെ സെക്രട്ടറിയായി നിയമിതനായി. 1984 ഒക്ടോബർ 7-ന് ദമാസ്കസിലെ സെന്റ് ജോർജ്ജ് കത്തീഡ്രലിൽവെച്ച് പ. സാഖാ പ്രഥമൻ പാത്രിയർക്കീസ് ബാവ മോർ ഒസ്താത്തിയോസ് എന്ന നാമധേയത്തിൽ മെത്രാപ്പോലീത്തയായി വാഴിച്ചു. തുടർന്ന് കേരളത്തിലെത്തി സിംഹാസനപള്ളികളുടെ സഹായ മെത്രാപ്പോലീത്തയായും നിയമിതനായി. സുറിയാനി ഭാഷയിൽ അഗാധ പാണ്ഡിത്യമുണ്ടായിരുന്ന തിരുമേനി പ. പാത്രിയർക്കീസ് ബാവാമാരുടെ സെക്രട്ടറിയായിരുന്ന കാലത്ത് ലോകത്തിന്റെ നാനാഭാഗങ്ങൾ സന്ദർശിക്കുകയും 1984-ൽ മാർപാപ്പയും പ. പാത്രിയർക്കീസ് ബാവായും കൂടി നടത്തിയ ഇരു സഭകളെയും സംബന്ധിക്കുന്ന ചർച്ചാ കാര്യങ്ങളിൽ പ്രധാന പങ്കു വഹിക്കുകയും ചെയ്തു. മഞ്ഞനിക്കര ദയറായുടെ പുരോഗമനത്തിനാവശ്യമായ എല്ലാ നടപടികളും ചെയ്ത തിരുമേനി എല്ലാ വർഷങ്ങളിലും മഞ്ഞനിക്കര പെരുന്നാളിനോടനുബന്ധിച്ച് അനേകം ജീവകാരുണ്യ പ്രവർത്തന പരിപാടികൾക്ക് നേതൃത്വം നൽകി.

സത്യവിശ്വാസ സംരക്ഷണത്തിന്റെ കാര്യത്തിൽ തികഞ്ഞ തീക്ഷ്ണത പുലർത്തിയിരുന്ന തിരുമേനി സഭയിൽ അങ്ങോളമിങ്ങോളം ഓടി നടന്ന് സത്യവിശ്വാസം സംരക്ഷിച്ചു. പുണ്യവാനായ ബന്യാമിൻ മോർ ഒസ്താത്തിയോസ് തിരുമേനിയുടെ മദ്ധ്യസ്ഥതയിൽ അഭയപ്പെടാം. അവിടുത്തെ പ്രാർത്ഥന നമുക്ക് കോട്ടയായിരിക്കട്ടെ.

കർത്താവിൽ നിദ്രപ്രാപിച്ചു

2008 മെയ് 3, മാലം പെരുമാനൂരായ മൈലക്കാട്ട് മറിയാമ്മ ചാക്കോ (79)

മെയ് 5, കുഴിപ്പുരയിടം കരിമ്പനത്തറ കുര്യൻ (81)

രചനകൾ/പരസ്യങ്ങൾ ക്ഷണിച്ചുകൊള്ളുന്നു

കുഞ്ഞുനാളങ്ങൾ എന്ന ബാലപംക്തിയിലേയ്ക്ക് ചെറുകഥ, കവിത, ചിത്രങ്ങൾ എന്നിവ ക്ഷണിച്ചുകൊള്ളുന്നു. ഇടവകയുമായി ബന്ധപ്പെട്ട ചരമം, വിവാഹം, പ്രാർത്ഥനായോഗങ്ങൾ, സണ്ടേസ്കൂൾ, ഭക്തസംഘടനകൾ തുടങ്ങിയവയുടെ വാർത്തകളും എത്തിച്ചുതരുവാൻ ബന്ധപ്പെട്ടവർ ശ്രദ്ധിക്കുക.

ഉപകാരസ്മരണ, ജന്മദിനം, വിവാഹം, വിവാഹവാർഷികം, ചരമവാർഷികം, സണ്ടേസ്കൂൾ വാർഷികം, പ്രാർത്ഥനായോഗ വാർഷികം കുടുംബയോഗം തുടങ്ങിയ വിശേഷങ്ങളുടെ പരസ്യങ്ങൾ വളരെ കുറഞ്ഞനിരക്കിൽ പ്രസിദ്ധീകരിക്കാവുന്നതാണ്. യൂത്ത് അസോസിയേഷന്റെ പ്രവർത്തനങ്ങൾക്ക് സംഭാവനകൾ നൽകുവാൻ ആഗ്രഹിക്കുന്നവർ യൂത്ത് അസോസിയേഷൻ സെക്രട്ടറിയുമായി ബന്ധപ്പെടുക. ഫോൺ: സെക്രട്ടറി: 9745009151, എഡിറ്റർ: 9446073942, 9249935038.

സംഗീത സമ്രാട്ടായ പരിശുദ്ധ യാക്കോബ് തൃതീയൻ ബാവാ

- ആബൂൻ -

സുറിയാനിസഭയുടെ ആരാധന പൈതൃകം പിന്തുടരുന്ന ആർക്കും ഒരുനാളും വിസ്മരിക്കാനാവാത്ത ഒരു നാമമാണ് പരിശുദ്ധ യാക്കോബ് തൃതീയൻ പാത്രിയർക്കീസ് ബാവായുടേത്. സംഗീതത്തിന് പ്രത്യേകിച്ച് ആരാധനസംഗീതത്തിൽ അദ്ദേഹത്തിന്റെ സംഭാവനകൾ വിലയേറിയതാണ്. വിസ്മൃതിയിലാണ്ടുപോയ പല സുറിയാനി രാഗങ്ങളും ക്രമപ്പെടുത്തിയത് പ. ബാവായാണ്. സുറിയാനി സഭയുടെ ആരാധനയും അനുബന്ധിച്ചുള്ള സംഗീതവും രൂപപ്പെട്ടത്. ദൈവാത്മാവിനാൽ നിറയപ്പെട്ട പരിശുദ്ധ പിതാക്കന്മാർ ജീവിച്ചിരുന്ന ദയറാകളിൽ ആണ്. ഓരോ ദയറായോടും ബന്ധപ്പെട്ട് വ്യത്യസ്ത ആലാപനശൈലികളും ഉണ്ടായിരുന്നു. പ്രധാനമായും മൂന്നെണ്ണമാണ് തൂറബ്ദീൻ, മൂസൽ എഡേസ്സ മലങ്കരയിലെ വൈദീകപാഠശാലയായിരുന്ന പാമ്പാക്കുട സെമിനാരിയിൽ തൂറബ്ദീൻ ശൈലി പിന്തുടർന്നതിനാൽ മലങ്കര ആകമാനം ആ ശൈലിയാണ് നിലവിലിരുന്നത്. പ. ബാവാ അബ്ദുൾ ആഹാദ് റമ്പാനായി മലങ്കരയിൽ താമസിക്കുമ്പോൾ മൂസൽ ശൈലി മലങ്കരയിൽ പ്രചരിപ്പിച്ചു. സുറിയാനി, അറബി, മലയാളം, ഇംഗ്ലീഷ് ഭാഷകളിൽ സംഗീതം ആലപിക്കുവാൻ പ. ബാവായ്ക്ക് വൈദഗ്ധ്യം ഉണ്ടായിരുന്നു. ബാവായ്ക്ക് മലയാളം സംസാരിക്കുവാനും എഴുതുവാനും സാധിക്കുമായിരുന്നു. മലയാളത്തിൽ പുസ്തകം രചിച്ചിട്ടുണ്ട്. പരിശുദ്ധ യാക്കോബ് തൃതീയൻ പാത്രിയർക്കീസ് ബാവായുടെ മാമോദീസാ പേര് ശബാ എന്നായിരുന്നു. തോമായുടെയും ശ്മൂനിയുടെയും മകനായ ശബാ 1912 ഒക്ടോബർ 13-ാം തീയതി ഇറാഖിലെ മൂസലിനടുത്തുള്ള ബർത്തലേ എന്ന ഗ്രാമത്തിൽ ജനിച്ചു. സ്വതന്ത്രഗ്രാമമായ ബർത്തലേയിൽ പ്രാഥമിക വിദ്യാഭ്യാസം നടത്തി.

1923-ൽ മോർ മത്തായിയുടെ ദയറായിൽ വൈദിക പഠനത്തിനായി ചേർന്നു. 1924-ൽ മോർ ക്ലീമ്മീസ് യൂഹാനോൻ മെത്രാപ്പോലീത്തായിൽനിന്നും കോറൂയോ പട്ടവും 1929-ൽ പരിശുദ്ധ ഏലിയാസ് തൃതിയൻ പാത്രിയർക്കീസ് ബാവായിൽനിന്നും യൗഫദിയകനൊ പട്ടവും സ്വീകരിച്ചു.

1931 മുതൽ 1933 വരെ ബെയ്റൂട്ടിലെ വൈദിക സെമിനാരിയിൽ സുറിയാനി മല്പാനായിരുന്നു. അറബി, ഇംഗ്ലീഷ്, ഫ്രഞ്ച് എന്നീ ഭാഷകൾ നന്നായി കൈകാര്യം ചെയ്യുമായിരുന്നു. 1933 കർക്കിടകം 20-ാം തീയതി പ. അഫ്രേം പ്രഥമൻ പാത്രിയർക്കീസ് ബാവാ അബ്ദുൾ ആഹാദ് എന്ന പേരിൽ റമ്പാനാക്കി. പ. അഫ്രേം പ്രഥമൻ പാത്രിയർക്കീസ് ബാവായുടെ തിരഞ്ഞെടുപ്പിൽ പങ്കെടുക്കുന്നതിനായി മലങ്കരയിൽ നിന്നെത്തിയ അന്ത്യോഖ്യാ സിംഹാസന പ്രതിനിധി മോർ യൂലിയോസ് ഏലിയാസ് ബാവായോടുകൂടെ അബ്ദുൾ ആഹാദ് റമ്പാൻ 1933-ൽ മലങ്കരയിൽ വന്നു. 1934-ൽ മോർ യൂലിയോസ് ഏലിയാസ് ബാവ അബ്ദുൾ ആഹാദ് റമ്പാനെ കശീശയാക്കി. റമ്പാച്ചൻ 1933 മുതൽ 1946 വരെ മഞ്ഞനിക്കരയിൽ താമസിക്കുകയും തനിക്കു യൗഫദിയക്കനോ പട്ടം തന്ന പ. ഏലിയാസ് തൃതീയന്റെ കബറിങ്കൽ ശുശ്രൂഷിക്കുകയും വൈദിക വിദ്യാർത്ഥികളെ പരിശീലിപ്പിക്കുകയും ചെയ്തു.

1946-ൽ അബ്ദുൾ ആഹാദ് റമ്പാച്ചൻ മൂസലിലേക്കു (ഇറാക്ക്) മടങ്ങിപ്പോയി. ഇദ്ദേഹത്തോടൊന്നിച്ചാണ് കൊച്ചി ഭദ്രാസന മെത്രാപ്പോലീത്തയായി തിരഞ്ഞെടുക്കപ്പെട്ട ചെറായി മുളയിരിക്കൽ പൗലോസ് റമ്പാച്ചനും വയലിപ്പറമ്പിൽ തോമസ് വറുഗീസ് കശീശായും മേല്പട്ട സ്ഥാനമേൽക്കുന്നതിനായി ഹോംസിലേക്കു യാത്രയായത്. 1946 മുതൽ 1950 വരെ റമ്പാച്ചൻ മൂസലിലെ മോർ അഫ്രേം വൈദിക സെമിനാരിയുടെ ചുമതല വഹിച്ചു. 1950-ൽ അബ്ദുൾ ആഹാദ് റമ്പാച്ചനെ ബെയ്റൂട്ട്-ഡമാസ്കസ് ഇടവകകളുടെ മെത്രാപ്പോലീത്തയായി യാക്കോബ് മോർ സേവേറിയോസ് എന്ന പേരിൽ പ. അഫ്രേം പ്രഥമൻ പാത്രിയർക്കീസ് ബാവ വാഴിച്ചു.

1957 ജൂൺ 23-ാം തീയതി പ. അപ്രേം പ്രഥമൻ പാത്രിയർക്കീസ് ബാവാ കാലം ചെയ്തപ്പോൾ 1957 ഒക്ടോബർ 14-ാം തീയതി കൈമാഖാം കുരിയാക്കോസ് മോർ ഒസ്താത്തിയോസ് തിരുമേനിയുടെ അദ്ധ്യക്ഷതയിൽ കൂടിയ പരിശുദ്ധ സുന്നഹദോസ് യാക്കോബ് മോർ സേവേറിയോസ് മെത്രാപ്പോലീത്തായെ പാത്രിയർക്കീസായി തിരഞ്ഞെടുക്കുകയും 1957 ഒക്ടോബർ 27-ാം തീയതി സ്ഥാനാരോഹണം നടത്തുകയും ചെയ്തു.

പ. യാക്കോബ് തൃതീയൻ പാത്രിയർക്കീസ് ബാവാ സ്ഥാനാരോഹണം ചെയ്ത ഉടനെ സഭാസമാധാനത്തിനുള്ള താല്പര്യം വ്യക്തമാക്കിക്കൊണ്ട് 1957 നവംബർ 11-ാം തീയതി 82-ാം നമ്പരായി കല്പന പുറപ്പെടുവിച്ചു. പാത്രിയർക്കീസ് പക്ഷം ഹൈക്കോടതിയിൽ പൂർണ്ണമായി വിജയിച്ചിരുന്ന അവസരത്തിലായിരുന്നു ഈ കല്പന. 1958 ഡിസംബർ 16-ാം തീയതിയിലെ 497-ാം നമ്പർ കല്പന പ്രകാരം മോർ ബസേലിയോസ് ഗീവറുഗീസ് ദ്വിതീയനെ കാതോലിക്കയായി സ്വീകരിച്ചു. 1963 ജനുവരി 3-ാം തീയതി മോർ ബസ്സേലിയോസ് ഗീവറുഗീസ് ദ്വിതീയൻ കാലം ചെയ്തു. തുടർന്ന് 1964 മെയ് 22-ാം തീയതി മോർ ഔഗേൻ തിമോത്തിയോസിനെ കാതോലിക്കയായി കോട്ടയത്തു വച്ച് വാഴിച്ചു.

പ. യാക്കോബ് തൃതീയൻ ബാവായുടെ പാത്രിയർക്കീസന്ന നിലയിലുള്ള 23 വർഷങ്ങളിലെ ശുശ്രൂഷകൾ അഭിമാനാർഹമാണ്. ഈ കാലയളവിൽ രണ്ടു കാതോലിക്കന്മാരേയും 13 മെത്രാപ്പോലീത്തന്മാരെയും വാഴിച്ചു. മലങ്കരയ്ക്കുവേണ്ടി 1970-75 കാലഘട്ടത്തിൽ 6 മെത്രാപ്പോലീത്തന്മാരേയും സിംഹാസന പ്രതിനിധിയായ മോർ തീമോത്തിയോസ് അഫ്രേം ആബൂദി മെത്രാപ്പോലീത്തായേയും വാഴിച്ചു.

പ. യാക്കോബ് തൃതീയൻ ബാവായുടെ സ്വരമാധുര്യം പ്രശംസനീയമാണ്. നിരവധി മണിക്കൂറുകളെടുത്ത് പാടിയ ഏക്കാറകൾ (സുറിയാനി രാഗങ്ങൾ) കാസറ്റുകളിലായി ഇന്ന് പ്രചാരത്തിലുണ്ട്. 1971 ഒക്ടോബറിൽ ഗോറ്റിൻഗൻ സർവ്വകലാശാലയിൽ സുറിയാനി ഓർത്തഡോക്സ് സഭയെ സംബന്ധിച്ച് അവതരിപ്പിച്ച പ്രബന്ധം പരിശുദ്ധ ബാവായുടെ പാണ്ഡിത്യത്തിനും സുറിയാനിസഭയ്ക്കും അംഗീകാരമുണ്ടാക്കി. 1971-ലും 1980-ലും റോമൻ കത്തോലിക്കാ സഭൈക്യ ചർച്ചകൾ നടത്തുകയും പോപ്പിനെ സന്ദർശിച്ച് സംഭാഷണങ്ങൾ നടത്തുകയും സഭാബന്ധം ശക്തിപ്പെടുത്തുകയും ചെയ്തു. ലബനോനിൽ ആധുനിക രീതിയിൽ പണികഴിപ്പിച്ചിട്ടുള്ള അനാഥമന്ദിരം, വൈദിക സെമിനാരി, ബെയ്റൂട്ടിലെ മാർ സേവേറിയോസ് കോളേജ്, സഹലയിലെ മെത്രാസന അരമന, ദമസ്ക്കോസിലെ പാത്രിയർക്കാ ആസ്ഥാനം, മോർ അഫ്രേം ലൈബ്രറി എന്നിവ പരിശുദ്ധ ബാവായുടെ പരിശ്രമത്താൽ പരിപോഷിപ്പിക്കപ്പെട്ടവയാണ്.

1960-ൽ ഡബ്ല്യൂ. സി. സി. യിൽ സുറിയാനി സഭ അംഗമാകുകയും നിരവധി വൈദികരെയും മെത്രാപ്പോലീത്തന്മാരെയും വിദേശങ്ങളിൽ ഉപരിപഠനത്തിനയക്കുകയും സഭാ സമ്മേളനങ്ങളിൽ പ്രതിനിധികളെ അയയ്ക്കുകയും അതുവഴി സഭയുടെ മഹത്വം ഉയർത്തിക്കാട്ടുന്നതിന് പരിശ്രമിക്കുകയും ചെയ്തു.

1980 ജൂൺ 25-ാം തീയതി പരിശുദ്ധ യാക്കോബ് തൃതീയൻ പാത്രിയർക്കീസ് ബാവാ 68-ാമത്തെ വയസ്സിൽ തന്റെ നാഥന്റെ വിളികേട്ട് സ്വർഗ്ഗീയ മാലാഖമാരോടൊത്ത്, മാലാഖമാർക്ക് അടുത്ത ശബ്ദ മധുരിമയിൽ ദിവ്യബലി തുടരുവാൻ സ്വർഗ്ഗീയ ഊർശ്ലേമിലേക്ക് യാത്രയായി. ജൂൺ 28-ാം തീയതി ദമസ്ക്കോസിലെ പാത്രിയർക്കാ അരമനോയുടെ ചേർന്നുള്ള സെന്റ് ജോർജ്ജ് കത്തീഡ്രലിന്റെ മദ്ബഹായുടെ കിഴക്കു ഭാഗത്തായി കബറടക്കിയിരിക്കുന്നു.

അലക്സാന്ത്രിയായിലെ.....

(പേജ് 2-ൽ നിന്നും തുടർച്ച)

ഇല്ലാതെ എതിർത്തിരുന്നു. ആദിമ കാലഘട്ടത്തിൽ പ്രസിദ്ധരായ വേദശാസ്ത്രജ്ഞരെ സംഭാവന ചെയ്ത അലക്സാന്ത്രിയായുടെ പൗരാണികത്വവും വിശ്വാസവും സംരക്ഷിക്കുന്നതിൽ കൂറിലോസ് സ്തുത്യർഹസേവനം അനുഷ്ഠിച്ചിട്ടുണ്ട്.

നെസ്തോറിന്റെ പാഷാണ്ഡോപദേശത്തിനെതിരായുള്ള പ്രവർത്തനത്തിലൂടെയാണ് കൂറിലോസ് പ്രസിദ്ധനായത്. കുസ്തന്തീനോസ് പാത്രിയർക്കീസായ നെസ്തോർ കർത്താവിൽ രണ്ടു സ്വഭാവങ്ങൾ വ്യസ്തമായുണ്ടെന്നു പഠിപ്പിക്കുകയും ദൈവസ്വഭാവത്തെയും മനുഷ്യസ്വഭാവത്തേയും വേർതിരിക്കുകയും അതുകൊണ്ട് മറിയാം ദൈവമാതാവല്ല ക്രിസ്തുമാതാവാണെന്ന് പഠിപ്പിച്ചു. ജനിച്ചതു ദൈവമല്ലാത്തതിനാൽ ദൈവം കഷ്ടമനുഭവിച്ചു മരിച്ചു എന്നു പറയപ്പെടുവാൻ പാടില്ല. കേവലം ഒരു ശിശുവിനെ ദൈവം എന്നുവിളിക്കുവാൻ ലജ്ജിക്കുന്നു. കർത്താവിന്റെ ജനനത്തിനുശേഷം വി. മാതാവിനെ കന്യകയെന്നു വിളിക്കപ്പെടുന്നതിനെയും നിഷേധിച്ചു.

മോർ കൂറിലോസ് നെസ്തോറിന്റെ ഉപദേശത്തെ നിഷേധിക്കുകയും മോർ അത്താനാസ്യോസിന്റെ ഉപദേശത്തെ സ്വീകരിക്കുകയും ചെയ്തു. 429-ൽ പുറപ്പെടുവിച്ച സത്യവിശ്വാസസമ്പൂർണമായ ഒരു ഇടയ ലേഖനത്തിൽ വി. വേദപുസ്തകത്തിൽനിന്നും പിതാക്കന്മാരുടെ എഴുത്തുകളിൽനിന്നും നമ്മുടെ കർത്താവായ യേശുമിശിഹായിൽ ഏക വ്യക്തിത്വവും, ഏക സ്വഭാവവും മാത്രമേ (അത്ഭുതകരമായ സംയോജിപ്പിനുശേഷം) ഉള്ളുവെന്നു സ്ഥാപിക്കുകയും ചെയ്തു.

കൂറിലോസും നെസ്തോറും പരസ്പരം കത്തുകൾ കൈമാറുകയും നെസ്തോറിന്റെ ഉപദേശത്തെ ഖണ്ഡിച്ചുകൊണ്ട് 12 മുടക്കുകൾ പുറപ്പെടുവിക്കുകയും ചെയ്തു. ഇതേത്തുടർന്നു വിഷയം സങ്കീർണമാകുകയും സഭയിൽ അന്തഃഛിദ്രം ഉണ്ടാവുകയും ചെയ്തപ്പോൾ തേവോദോസ്യോസ് ദ്വിതീയൻ ചക്രവർത്തി എഫേസോസിൽ 431-ൽ പൊതു സുന്നഹദോസ് വിളിച്ചുകൂട്ടി. അന്ത്യോഖ്യായിലെ യൂഹാനോൻ പാത്രിയർക്കീസ് തന്റെ സഹപാഠിയായ നെസ്തോറിന്റെ മുടക്കു പ്രമാണത്തിൽ ഒപ്പുവയ്ക്കണമല്ലോ എന്നു കരുതി സമയത്ത് എത്തിച്ചേർന്നില്ല. എങ്കിലും ജൂൺ 22-ാം തീയതി മോർ കൂറിലോസിന്റെ നേതൃത്വത്തിൽ സുന്നഹദോസ് ആരംഭിച്ചു. മറിയാം ദൈവമാതാവെന്ന് തെളിയിക്കുകയും ചെയ്തു. നെസ്തോറിനെ പ്രധാനാചാര്യത്വത്തിൽ നിന്നും, പൗരോഹിത്വത്തിൽ നിന്നും മുടക്കപ്പെട്ടിരിക്കുന്നതായി തീരുമാനിക്കുകയും ചെയ്തു. നെസ്തോറിന്റെ മൊഴി വാങ്ങാതെ എടുത്ത തീരുമാനത്തെ ചക്രവർത്തി അസാധുവാക്കി ചെയ്തു. പിന്നീടു ചക്രവർത്തിയുടെ സാന്നിദ്ധ്യത്തിൽ നടന്ന വാദപ്രതിവാദത്തിൽ കൂറിലോസിന്റെ വാദത്തെ അംഗീകരിക്കുകയും നെസ്തോറിന്റെ മുടക്കു സ്ഥിരീകരിക്കുകയും സ്ഥാനഭ്രഷ്ടനാക്കുകയും ചെയ്തു. നെസ്തോർ കുസ്തന്തിനോസ് ഉപേക്ഷിച്ച് അന്ത്യോഖ്യായിലുള്ള ദയറായിൽ താമസിക്കുവാൻ ചക്രവർത്തി ആജ്ഞാപിച്ചു. നെസ്തോർ ചെന്ന ശേഷവും സഭയിൽ കുഴപ്പങ്ങൾ ഉണ്ടായിക്കൊണ്ടേയിരുന്നു. ഒടുവിൽ ഈജിപ്റ്റിൽവച്ചു നീചമരണം പ്രാപിക്കുന്നതുവരെ തന്റെ വേദവിപരീതം പ്രചരിപ്പിച്ചുകൊണ്ടേയിരുന്നു.

അന്ത്യോഖ്യായിലെ യൂഹാനോൻ മെത്രാപ്പോലീത്ത മ്ളാന വദനനായി തിരികെ പോകുകയും കൂറിലോസിനെതിരായി പ്രവർത്തിക്കുകയും ചെയ്തു. അവസാനം ചക്രവർത്തിയുടെ പ്രേരണയാൽ നെസ്തോറിന്റെ മുടക്ക് അംഗീകരിക്കുകയും അലക്സാന്ത്രിയായുമായി രമ്യതയിലാവുകയും ചെയ്തു.

സത്യവിശ്വാസത്തിനുവേണ്ടിയുള്ള സുദീർഘവും സുധീരവുമായ പോരാട്ടങ്ങൾക്കിടയിൽ 444 ജൂൺ 27-നു വി. കൂറിലോസ് കാലം ചെയ്തു. കർത്താവിന്റെ മനുഷ്യാവതാരത്തെ സ്പഷ്ടമായി തെളിച്ചവനും മറിയാം ദൈവമാതാവെന്ന് ഉറപ്പിച്ചവനും സത്യവാനും ഉന്നതഗോപുരവുമായ വി. കൂറിലോസ് രണ്ടാം അത്താനാസ്യോസായി ഇന്നും സഭയിൽ പുണ്യവാനായി ജീവിക്കുന്നു.

ദേവാലയങ്ങളിലെ ചുവർ ചിത്രങ്ങൾക്ക് പുതുജീവനേകാൻ വൈദികൻ

പുരാതന ക്രൈസ്തവ ആരാധനാലയങ്ങളിലെ ചുമർ ചിത്രങ്ങൾ സംരക്ഷിക്കാൻ ളോഹയിട്ട കരങ്ങൾ.

കാലപ്പഴക്കംമൂലം നശിക്കാറായ മ്യൂറൽ ചിത്രങ്ങളുടെ തനിമ നഷ്ടപ്പെടാതെ മിനിക്കുയെടുക്കുകയാണു കൂത്താട്ടുകുളം വടക്കൻ പാലക്കുഴ സ്വദേശി പ്രിൻസ് മരുതനാട്ട് എന്ന യുവവൈദീകൻ, നൂറ്റാണ്ടുകൾ പഴക്കമുള്ള നിരവധി ചുവർ ചിത്രങ്ങളാണ് ഇദ്ദേഹത്തിന്റെ ശ്രമഫലമായി പുനർജീവിക്കുന്നത്.

ബൈബിൾ ഇതിവൃത്തമാക്കി അൾത്താരകളിൽ വരയ്ക്കപ്പെട്ട അമൂല്യങ്ങളായ നിരവധി മ്യൂറലുകൾ കേരളത്തിലെ പുരാതന ദേവാലയങ്ങളിലുണ്ട്. പ്രകൃതിദത്ത ചായമുപയോഗിച്ച് ഇത്തരം ചിത്രങ്ങൾ മിനുക്കിയെടുക്കുകയാണു തന്റെ ലക്ഷ്യമെന്നു ഫാ. പ്രിൻസ് പറയുന്നു.

ഏതാനും പള്ളികളിലെ മങ്ങിയ മ്യൂറലുകൾ കണ്ടെത്തി പുനർസൃഷ്ടിച്ചുകഴിഞ്ഞു. രണ്ടു നൂറ്റാണ്ടു പഴക്കമുള്ള കുറിഞ്ഞി സെന്റ് പീറ്റേഴ്സ് ആൻഡ് സെന്റ് പോൾസ് യാക്കോബായ സുറിയാനി പള്ളിയിലെ ചുവർ ചിത്രങ്ങളുടെ പുനർരചനയിലാണ് അദ്ദേഹമിപ്പോൾ. പള്ളിയിലെ ത്രോണിസിനു പിന്നിൽ വരച്ചിട്ടുള്ള ക്രിസ്തുവിന്റെ ജനനം, ക്രൂശീകരണം, സ്നാപക യോഹന്നാൻ, മൂന്നു രാജക്കന്മാർ, പിതാവാം ദൈവം എന്നീ മ്യൂറലുകൾ ചിത്രകാരന്മാരുടെ സവിശേഷ ശ്രദ്ധയാകർഷിക്കുന്നതാണ്.

പുരാതനമായ വടകര സെന്റ് ജോൺസ് പള്ളിയിലെ ചിത്രങ്ങൾ മിനുക്കുകയാണ് അടുത്ത ദൗത്യം.

വൈദികനായതിനാൽ ബൈബിൾ പ്രതീകങ്ങളുടെ തനിമ ഉൾക്കൊണ്ടു പള്ളിയുടെ വിശുദ്ധ ഭാഗങ്ങളിൽ പ്രവേശിച്ചു ചിത്രം വരയ്ക്കാനാവും.

വൈദിക ശുശ്രൂഷയ്ക്കിടയിൽ സമയം കണ്ടെത്തിയാണു ചിത്രരചന. പലപ്പോഴും ആഴ്ചയിൽ രണ്ടോ മൂന്നോ ദിവസമാണു ലഭിക്കാറ്. ബൈബിൾ കഥകൾ ഇതിവൃത്തമാക്കി ദാരുശിൽപ നിർമാണവും അദ്ദേഹം നടത്തുന്നുണ്ട്.

ഇല, പഴങ്ങൾ, മണ്ണ്, നീലം എന്നിവയുപയോഗിച്ചാണു പ്രകൃതിദത്ത ചായം കൂട്ടുന്നത്. പലതും വാങ്ങാൻ കിട്ടുമെങ്കിലും സ്വന്തമായി ഉണ്ടാക്കുകയാണു പതിവെന്നു ഫാ. പ്രിൻസ് പറയുന്നു. കറുകപ്പള്ളി സെന്റ് ജോർജ് യാക്കോബായ പള്ളി വികാരിയായി ഇദ്ദേഹം ധനതത്വ ശാസ്ത്രത്തിൽ ബിരുദധാരിയാണ്. മൂവാറ്റുപുഴ കലാകേന്ദ്രയിലായിരുന്നു ചിത്രകലാഭ്യാസനം. അധ്യാപികയായ ബൈസിയാണു ഭാര്യ.

യഫ്ക്കദിയോക്കൻ പട്ടം സ്വീകരിച്ചു

മണർകാട്: വി. മർത്തമറിയം യാക്കോബായ സുറിയാനി കത്തീഡ്രൽ ഇടവകയിൽ വടക്കേടത്ത് റവ. ഡീക്കൻ മർക്കോസ് ശെമ്മാശന് ജൂൺ 21-നു അഭിവന്ദ്യ മാത്യൂസ് മോർ അഫ്രേം തിരുമനസ്സുകൊണ്ട് യഫ്ക്കദിയോക്കൻ പട്ടം നൽകി. ശെമ്മാശൻ വടക്കേടത്ത് ശ്രീ ബാബുവിന്റെയും അന്നമ്മയുടെയും പുത്രനാണ്. 2004 ആസ്റ്റ് 22-ന് അമേരിക്കൻ ഭദ്രാസനാധിപൻ അഭിവന്ദ്യ യൽദോസ് മാർ തീത്തോസ് മെത്രാപ്പോലീത്തായിൽനിന്ന് കോറൂയോ പട്ടം സ്വീകരിച്ചിരുന്നു. ബഹുമാനപ്പെട്ട ശെമ്മാശൻ അമേരിക്കയിലെ ഹൂസ്റ്റൻ യൂണിവേഴ്സിറ്റിയിൽ മൂന്നാം വർഷ സൈക്കോളജി വിദ്യാർത്ഥിയാണ്. കോലോ സുറിയോയുടെയും യൂത്ത് അസോസിയേഷന്റെയും അനുമോദനങ്ങൾ

പ്രതിവാര പ്രാർത്ഥനയോഗം

യൂത്ത് അസോസിയേഷന്റെ പ്രാർത്ഥനായോഗം എല്ലാ ഞായറാഴ്ചയും വൈകിട്ട് 7.00-ന് പൊതുയോഗ ഹാളിൽവച്ച നടത്തപ്പെടുന്നതാണ്. പ്രാർത്ഥന, വേദപാരായണം, വചനശുശ്രൂഷ എന്നിവയ്ക്ക് ബഹുമാനപ്പെട്ട വൈദീകരും പ്രശസ്തരായ അൽമായരും നേതൃത്വം നൽകുന്നു. ജൂൺ 29-നു കുഴിപ്പുരയിടം കരിമ്പന്നൂർ ജിനുവന്റെ ഭവനത്തിൽ പ്രാർത്ഥന നടത്തുന്നതാണ്.

Published by St. Mary's Youth Association, Manarcad : For Private Circulation only. Printed at Revi Printers, Kottayam